Lakšársky spravodajca

občasník obyvateľov obce Lakšárska Nová Ves

číslo 1 / ročník XIX. nepredajné júl 2024

Deviataci sa rozlúčili

Dnes stojíme na prahu významnej etapy našich životov. Po deviatich rokoch strávených tu na základnej škole sa lúčime s miestom, ktoré nám dalo nielen vedomosti, ale aj množstvo zážitkov, priateľstiev a spomienok. Tento deň je plný radosti, ale aj nostalgie.

Ako niekedy Albert Eienstein povedal: „Vzdelanie nie je učenie faktov, ale tréning mysle, aby vedela myslieť." Tieto slová mi pripomínajú, že to, čo sme sa naučili je len začiatok našej cesty za poznaním a sebazdokonaľovaním. Naša škola nám poskytla nielen základné nástroje a vedomosti, ale to najdôležitejšie, že nás naučila ako myslieť, skúmať a pýtať sa.

Akoby to bolo včera, keď sme ruka v ruke s rodičmi prišli do školy s prázdnou taškou, väčšou ako my a prvý raz sme si sadli do lavice. Teraz tu stojíme po deviatich rokoch a chceme sa poďakovať:

- našim rodičom, že nám pomáhali s úlohami, s ktorými sme si nevedeli rady, stáli pri nás v čase nezdarov a tešili sa s nami v čase úspechov,

- našim učiteľom za trpezlivosť, podporu a odhodlanie veľa nás naučiť počas všetkých rokov.

To najdôležitejšie nás v prvej triede naučila pani učiteľka Dojčanová - čítať, písať a počítať. Ešte stále si pamätáme, ako nám rozdávala šlabikáre. V druhej triede si nás prevzala pani učiteľka Ovečková, mala jedinečný zasadací poriadok, ktorý nám utkvel v pamäti doteraz. Do tretieho a štvrtého ročníka sme nastupovali po boku pani učiteľky Gachovej. Tá nám priblížila zákony a pravidlá slovenčiny. Aj keď to niekedy bolo, akoby „hrach na stenu hádzal", nevzdávala to s nami a naučila nás toho veľa. Posledných 5 rokov s nami prežila pani učiteľka Burská. Spolu sme sa učili počítať rovnice, rysovali sme kružnice, počítali sme objemy a obsahy a zisťovali pravdepodobnosti úspechov a neúspechov.

Poďakovať sa chceme aj pani upratovačkám, za čisté triedy, do ktorých sme každý deň chodili, za trpezlivosť, keď sme si zabudli kľúčik, alebo ho stratili. Pánovi školníkovi a pánovi kuričovi, že sa starali o naše školské pohodlie, pani kuchárkam, za obedy, ktoré nám varili.

Milí spolužiaci, prešli sme spolu dlhú cestu. Zdieľali sme úspechy aj prehry. Spolu sme rástli, učili sa. Naša trieda bola ako malá rodina, ktorá prešla cez prekážky, výlety, exkurzie, ale aj úlety. Navzájom sme sa podporovali a pomáhali jeden druhému. A keď si náhodou niekto zabudol spraviť úlohu, Annemarie tu bola vždy pre neho.

Pred nami je nová etapa, stredná škola. Každý z nás sa vydáva na vlastnú cestu, plnú nových možností a výziev. Nezabudnime na to, čo sme sa naučili, čo sme zažili na tejto škole a aký sme boli výborný kolektív. Prajem nám veľa šťastia a úspechov, nech kráčame s odvahou za svojimi snami.

Teraz sa s vami lúči zdravotná sestra Annemarií, naši traja automechanici Jakub Kubinec, Jakub Vrablic a Alexej, náš pilot Samuel, pani učiteľka Helenka, počítačový technik Krištof a umelkyňa Emma.

Ďakujeme všetkým za nádherné roky a spomienky, ktoré si nesieme so sebou.

Naši deviataci sa lúčia so školou

Toto sme my – deviataci

Jakub V.
Kamarát je šťastný, smelý,
keď som s ním som len veselý.
Motorky sú jeho láska,
na hodinách si prsty praská.

Helena J.
Helena tá bystrá je,
usilovne pracuje.
Známky samé dobré má,
žiadny stres z toho nemá.

Jakub K.
Úsmev na tvári ho neminie,
na pani učiteľku sa pozrie nevinne.
Na hodine pozor nedáva,
radšej sa s Jakubom V. zabáva.

Emma Š.
Je to jedna kreatívna duša,
vždy všeličo nové skúša.
Miesto učenia si radšej kreslí,
možno jej za poznámku mama „pleští".

Samuel V.
Samuel náš spachtoš triedny,
niekedy vie byť nezbedný.
Každý žiak ho má rád moc,
snaží sa učiť deň i noc.

Alexej M.
Alex je tu síce chvíľu,
povahu má šťastnú, milú.
Prepelice, ovce, psík a koza,
s Jakubom Vrablicom korene vozia.

Krištof V.
Krištof ten tiež často spáva,
každé ráno mačke máva.
Hry sú jeho koníček,
s tým spojený rozbitý stolíček.

Annemarie M.
Annemarie pomôcť vie,
v Alanovom srdci vrie.
Škriabe, hryzie, piští, vrieska,
Samovi po pleci plieska.

Posledná rozlúčka

V čase zobúdzajúcej sa jari sme so smútkom prijali správu o smrti nášho pána dekana Ladislava Laba. S bôľom v srdci sme sa s ním prišli rozlúčiť a spomienkami zohriať naše srdcia. S pocitom hlbokej úcty k človeku, ktorý nás vychovával k láske k blížnemu, spomenuli sme na chvíle prežité v jeho blízkosti. Slová vďaky sme mu nestihli povedať. V duchu sme mu vyžalovali naše bôle a pocítili úľavu, pretože i keď odišiel z tohto sveta, je stále v mysli medzi nami.

Mgr. Ladislav Labo pri 25. výročí pôsobenia v našej farnosti

Celý svoj život sa snažil slúžiť Bohu, cirkvi a svojim farníkom. Pomáhala mu pri tom viera, nádej a láska. Svedectvom jeho plodného života bolo nielen zveľaďovanie duchovných stánkov, ale predovšetkým my všetci, ktorým rozdával svoje láskavé slová, útechu v bolesti a cenné rady do života. Krstom uvádzal do života naše deti, pripravil ich k svätému prijímaniu a birmovaniu, mladých ľudí pripravoval k manželstvu. S dôstojnosťou odprevádzal farníkov na poslednú cestu a utešoval žiaľ a smútok pozostalých.

Zostane nám navždy v pamäti jeho milý úsmev, citlivé a úprimné slová, ktorými sa k nám prihováral aj veselé príbehy, ktoré nám rozprával. Bude nám chýbať stisk jeho ruky podávanej na pozdrav.

Sme mu vďační za jeho lásku a úprimnosť, ktorou obohatil naše životy. Tou istou láskou a úctou, akú si v našich srdciach a mysliach zasluhuje sme ho odprevadili na poslednej ceste.

Svätú omšu celebroval J.E. Mons. Stanislav Zvolenský

Život človeka sa podobá žiarivému svetlu. Aj keď svetlo jeho pozemského života už zhaslo, v nás všetkých zostal s poznaním, že žil, mal nás rád a my sme mali radi jeho.

Posledná rozlúčka

Nech je večná jeho pamiatka, nech mu svieti svetlo večné!

Text: Oľga Procházková
Foto: Michal Striženec

Prvé sväté prijímanie

Ďakujeme dôstojnému pánovi Mariánovi Lukáčovi – správcovi fary v Borskom Mikuláši, ktorý prevzal patronát nad našimi prvoprijímajúcimi deťmi, aby ich starostlivo pripravil a sprevádzal počas ich sviatku.

11 detí prijalo 1. sväté prijímanie

S vďačnosťou spomíname na pána dekana Ladislava Laba. Spoločnou modlitbou na mieste jeho posledného odpočinku deti poďakovali za jeho láskavé slová, obetavú a starostlivú prípravu k ich veľkému dňu.

Modlitba detí za p. dekana Laba

Text: OcÚ
Foto: Natália Segura

Privítali sme nášho nového duchovného otca

„Zvony Lakšárskeho kostola Svätého Vavrinca sa 2. júla radostnejšie a slávnostnejšie rozozvučali, aby privítali nového duchovného otca prichádzajúceho do našej farnosti v mene Božom."

„Veľadôstojný pán farár Emil Václav, prijímame Vás ako Boží dar. Veríme, že cez Vaše slovo, prichádza k nám, ako hovoria slová spomenutej piesne, sám Kristus – Dobrý Pastier a cez Vašu službu nás chce posilňovať vo viere, obdarovávať Božou milosťou a viesť po ceste spásy. Preto my všetci prosíme Boha, aby Vám požehnal, pomohol Vám rýchlo sa adaptovať na novú výzvu vo Vašom živote a prijať nás, Lakšáranov, ako svojich farníkov. Prajeme Vám na Vašej kňazskej ceste života tu u nás v Lakšárskej Novej Vsi hojnosť Božích milostí, zdravia a sily, aby ste sa medzi nami cítili dobre, nech Vás sprevádza každým dňom Božia prozreteľnosť. Zo srdca Vám všetci želáme Božie požehnanie, pomoc Matky Božej, všetkých svätých i nášho patróna sv. Vavrinca. Ešte raz Vás úprimne všetci vítame medzi nami a prosíme Boha o Vaše zdravie." Týmito slovami privítala nášho nového duchovného otca v mene všetkých veriacich pani Viola Hyžová. Zároveň pripomenula slová Jána Pavla II: „Kňaz je Božím darom a darom cirkvi pre veriacich."

Ďakujeme pani Hyžovej za starostlivosť a za prípravu nového domova pre nášho duchovného otca. Vďaka patrí aj Vám všetkým, ktorí ste jej pomáhali.

Text: OcÚ
Foto: Ľudmila Bachnová

Z histórie našej obce - osobnosti

Okolie hrobu Šimona Klempu

V jednom z minulých čísel Lakšárskeho spravodajcu sme objavili hrob Šimonovho pradedka Jozefa Klempu (1721 – 1782). V minulom čísle sme zistili, kde v obci sa Šimon Klempa narodil a kde je aj pochovaný. Jeho pozostatky spočívajú v spoločnom hrobe (č. 2) s jeho rodičmi, otcom Františkom Klempom (1772 – 1850) a matkou Máriou, rod. Melčickou (1779 – 1861). Okrem nich do hrobu uložili aj rakvy Šimonovho staršieho brata Štefana (1803 – 1867), ktorý sa nezosobášil a venoval sa kariére úradníka, a mladšej sestry Anny (1815 – 1907), ktorá sa 27. januára 1834 vydala vo vedľa stojacom kostole za vdovca Ondreja Papánka zo Smolinského.

Náhrobky v okolí hrobu Klempových

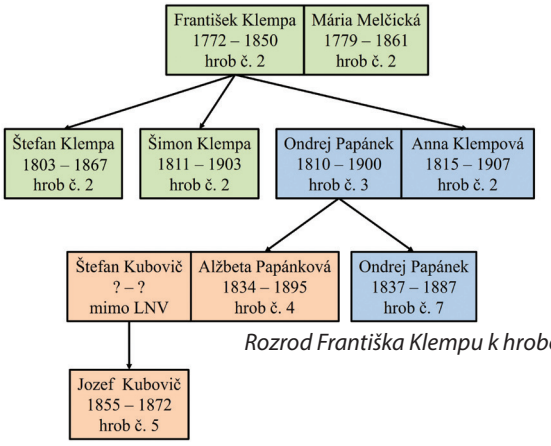

Rozrod Františka Klempu k hrobom

Pozornejší návštevníci cintorína si isto všimli, že v okolí hrobu Klempových stojí viacero ďalších starších náhrobkov, dnes ťažšie čitateľných. Práve tie nás budú teraz zaujímať, pretože tam nestoja úplnou náhodou. Majú určitú spojitosť so Šimonovou rodinou.

V hrobe č. 3, ktorý stojí osamotený pred hrobom Klempovcov, je pochovaný práve Ondrej Papánek (1810 – 1900) zo Smolinského, manžel Anny, rod. Klempovej. V rade štyroch hrobov stojacich naľavo od hrobky Klempových je ten najbližší k múru (č. 4) hrobom, kde je pochovaná Ondrejova dcéra Alžbeta, rod. Papánková (1834 – 1895), ktorá sa 4. februára 1851 v rovnakom kostole ako jej rodičia zosobášila so zemanom Štefanom Kubovičom z Kuklova. Zosobášil ich práve jej ujo, Šimon Klempa, ktorý v tom čase zastával cirkevný úrad v Pešti. Ako druhý v poradí od múru cintorína stojí hrob č. 5, kde je pochovaný ich syn Jozef Kubovič (1855 – 1872). O dva hroby ďalej, v hrobe č. 7, je pochovaný Ondrej Papánek ml. (1837 – 1887), syn Ondreja Papánka a Anny, rod. Klempovej. Zosobášil sa takisto v Lakšárskej Novej Vsi s Annou Samkovou (nar. 1842) dňa 7. mája 1860. Aj v tomto prípade bol sobášiacim Šimon Klempa.

Medzi týmito vymenovanými hrobmi sa nachádza ešte hrob č. 6, ktorý je už prečíslovaný na č. 521 a pochovaní sú v ňom členovia rodu Valla. Existujú však neurčité indície, že v tomto hrobe by mohli ležať pozostatky istej Doroty Klempovej. Mohlo by ísť o starú matku Šimona Klempu z otcovej strany – Dorotu, rod. Čermákovú (1743 – 1798), ktorá je podľa záznamu v cirkevnej matrike pochovaná na lakšárskom cintoríne. Nateraz je však táto informácia len na úrovni dohadov a na jej potvrdenie bude potrebný ďalší výskum.

Je známe, že zemianske rodiny sa často spájali príbuzensky sobášmi svojich potomkov. Nebolo to inak ani v týchto vymenovaných prípadoch. Časť rodu Klempa bola povýšená do šľachtického stavu uhorským panovníkom Leopoldom I. v roku 1685. Časť rodu Papánek povýšil medzi urodzené rody cisár Ferdinand III. v roku 1652 a o tri roky neskôr povýšil do rovnakej skupiny aj členov rodu Kubovičovcov. Papánkovci v hojnom počte žili v Kuklove, kde žili aj niekoľkí Kubovičovci. Niektoré rodové vetvy sa po sobášoch dostali aj do susedných obcí, ako napr. spomínané Smolinské.

Text a foto: Stanislav Šišulák

Za krajšie Lakšáre

Vieme, čo pre nás zdravé životné prostredie znamená? Ocení to ten, kto chodí často do prírody. Čistý vzduch, vôňa lesa, kvetov, spev vtákov, to všetko môžeme vnímať na každom kroku. Pohyb v prírode je o to pútavejší, keď je prostredie čisté. Vtedy pociťujeme, že sa o prírodu niekto stará a stále niekomu na nej záleží. Príroda sa nám odvďačí, pretože je lekárom tela i duše.

Asi najviac sa po nej pohybujú naši poľovníci a práve tí vyšli pre niekoľkými rokmi s iniciatívou vyčistenia okolitých lesov. Sme vďační, každému jednému z Vás, ktorý sa pričinil o to, aby sme sa všetci v našich lesoch cítili lepšie. Na brigádu prišli aj rodiny s deťmi, čo je dobrým signálom, aby pozitívny vzťah k prírode naďalej zotrval.

Predseda PZ rozmiestnil brigádnikov po „rajónoch" a dal základné pokyny

Zopár vlečiek sme naplnili

Môžeme skonštatovať, že sa situácia rokmi zlepšuje. Množstvo odpadu sa síce neznížilo, ale len preto, že stále objavujeme nejaké staré skládky pozarastané v teréne, ktoré z času na čas vyplaví voda, alebo o ktoré „zakopneme". Samozrejme je aj niečo nové, ale buďme optimisti a verme v nápravu aj tých posledných neporiadnikov. Podmienky sme vytvorili pre všetkých v zbernom dvore a tak nebudú mať dôvod zbytočne sa namáhať a nosiť alebo voziť odpad ďaleko do lesa.

Na záver sme sa všetci zišli pri poľovníckej chate, kde nám majstri kuchári – poľovníci ponúkli výborný guláš s občerstvením. Pochutili sme si aj na Rúžkiných pagáčikoch.

Po vykonanej práci zaslúžené občerstvenie

Príroda okolo Lakšárskej Novej Vsi je prebrázdená mnohými turistickými chodníkmi a často navštevovanými trasami populárnych turistických pochodov Lakšárska 11, Hasprunská 23 a 50, to znamená že je stále turisticky zaujímavá. My si to možno ani neuvedomujeme, lebo to máme „za humnami", ale naše prostredie nám mnoho návštevníkov závidí.

Prírodu máme krásnu, zaslúži si našu starostlivosť, veď sa nám odvďačí na každom kroku. Nasledujúcu báseň zo zborníka „Človek – človeku" som nevybrala náhodne. Skúste si ju v kľude a tichu čítať a vnímať jej pravdu a bohatstvo.

Liečivé dary zeme

Z prírody sa zavše vraciam ako zo snov –
každá byľka trávy žiari kvapkou rosnou,
v poli, v lese, všade, kam len dohliadneme,
v bylinách si drieme tajná sila zeme.
Venujme sa teda trochu tejto téme:
Byliny sú zväčša k ľuďom milosrdné –
múdry človek nimi nikdy nepohrdne.
Zjari v stráni podbeľ kvitnúc do zlatista,
k otvoreniu lúčnej lekárne sa chystá.
Fialka pod kríkom svoje čaro núka,
do fialkova sa preobliekla lúka,
záhumnie keď kvitne sviežim harmančekom,
vtedy sa stretávame s osvedčeným liekom.
V júni bielo kvitne baza čierna,
liečivej povesti od vekov je verná.
Ale aj skorocel liečivý je celý,
roztlačeným lístkom ranu rýchlo scelí.
A keď sú problémy dáke s črevným traktom,
čučoriedka drobná nastupuje s taktom.
Medovka lekárska upokojí nervy –
nazbierajme všetkým známym do rezervy!
Nechtík lekársky je všeliek, dávno známy.
V rozkvete keď lipa aj včeličky mámi,
nasušme okvetia, dobre lieči chrípku –
aj v mede nájdeme lipy aspoň štipku.
Spomeňme si taktiež na praslička roľnú –
tá odpadu vody z nás dá cestu voľnú.
Šalvia, ľubovník, repík aj puškvorec –
v boji s chorobami, každý z nich je borec.
Príroda nás darmi rôznych bylín lieči –
preto sa nám o ňu taktiež starať svedčí.

(zo zborníka Človek – človeku)

Text: Oľga Procházková
Foto: archív OcÚ

Karneval

V sobotu bol veľký bál,
deti mali karneval.
Z mnohých dievčat boli princezny,
splnili si tajné sny.
Chlapci si tiež rôzne masky vzali,
na spidermanov, kovbojov a iných
hrdinov sa hrali.
Do tanca veselá hudba vyhrávala
a všetky karnevalové masky
roztancovávala.

Na karnevale spoločne
bolo všetkým báječne!

Mgr. Eva Gachová

Tento rok sa do masiek prezliekli aj deviataci

Lakšárania, ale i cezpoľní sa zabávali na školskom plese

Ďalší ples je za nami! Nádherne vyzdobená sála, slávnostné oblečenie, vynikajúca atmosféra. Druhú februárovú sobotu tohto roku sa viac ako šesťdesiat ľudí stretlo v našom kultúrnom dome o ôsmej hodine večer. Organizáciu tohto podujatia si vzalo pod patronát Rodičovské združenie pri ZŠ a MŠ, tak ako tomu bolo aj po minulé roky.

Organizátor zabezpečil krásnu výzdobu

V úvode sa slávnostného príhovoru ujala predsedníčka rodičovského združenia – Renáta Šišuláková, ktorá okrem poďakovania, aj slávnostne otvorila tohtoročný už deväťnásty ročník školského plesu. Bol to krásny večer strávený so svojimi buď rodinnými príbuznými alebo známymi. Celý večer do tanca hrala hudobná skupina ECHO BAND, ktorá plesu dodala ten správny náboj. O chutné jedno sa postarali šikovné zamestnankyne našej materskej a základnej školy. A čo by to bol za ples bez tomboly? O polnoci sa žrebovali zlosovateľné ceny a tiež sa rozdávali okamžité výhry, ktorých bolo neúrekom. Po tombole pokračovala zábava až do rána bieleho. Už teraz sa organizátori tešia na jubilejný dvadsiaty ročník tohto krásneho podujatia.

Text a foto: Renáta Šišuláková

Máj, máj, máj zelený...

Stavanie májov je stredoveká tradícia, ktorá trvá dodnes. Mesiac máj sa spája s láskou, ale aj s novým začiatkom a zrodom nového života. Svieža zelená príroda evokuje mladosť, sviežosť a energiu. Stromy, ktoré majú medzi rastlinami svoje zvláštne postavenie, symbolizovali mýtus boja jari so zimou či života so smrťou. Slovenským zvykom už od stredoveku preto bolo, že chlapci, ktorým sa páčilo nejaké dievča, stavali pred dom svojej vyvolenej strom ozdobený pestrofarebnými stuhami a papierikmi – máj. Ale nešlo vždy iba o lásku a prejavenie náklonnosti, máje si ľudia pred svoje domy stavali aj ako ochranu pred zlými duchmi a chorobami. Poľnohospodárom zas mala priniesť májová zeleň dobrú úrodu. Stavanie májov však nie je len slovenský zvyk, okolo 15. storočia bol rozšírený po celej strednej Európe.

Hovorí sa, že iný kraj, iný mrav, a preto sa táto tradícia líšila v každom kúte Slovenska, či už druhom stromu, zdobením alebo oslavou. U nás je zaužívaná borovica, stuhy a vlajka a sprievodný program - prezentácia našich šikovných detí.

Hééj rup! A máj ide nahore

A čo tento rok? Kedy ho postavíme? Tento rok bolo 1. mája v stredu a termín uprostred týždňa moc nevyhovuje. Rozhodli

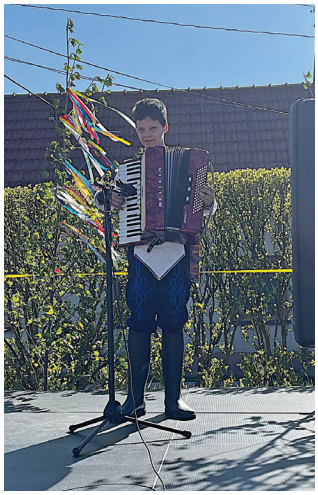

sme, že bude naše námestie zdobiť o niečo skôr ako zvyčajne a stavali sme v sobotu 27. apríla. Hasiči mali strom pripravený, neskôr priviezli „vršák“ a začali prípravy. Takže treba zohnať materiál a silákov, zabezpečiť občerstvenie, postaviť pódium a samozrejme bez našich detí to nemôže byť.

Od obeda vyhrávala hudba a námestie sa hemžilo hasičmi a pomocníkmi, rozvoniavala pečienka a vyrastalo pódium s ozdobenými májkami. Prišli nám na pomoc, ako každý rok, hasiči z Bílkových Humeniec. Skúsenosti už máme, takže máj o chvíľu stál a začala oslava piesňou Máj, máj, máj... v podaní Tomáša Cigánka na harmonike.

Na pódiu vystúpili deti zo základnej školy, základnej umeleckej školy a naše Slniečka, ktoré nás vždy potešia. Silný vietor nám trochu kazil zvuk, ale deti sa nedali a ukázali, že ich hlas má väčšiu silu.

Po programe hasiči odišli do Bílkových Humeniec pomôcť stavať máj a o takejto pomoci je skutočné priateľstvo.

Text a foto: Oľga Procházková

Výstava s prednáškou v našej obci

Druhý májový deň patril v našej obci hadom, krokodílom, jašterom a jaštericiam, ale aj pavúkom a škorpiónom. V kultúrnom dome sa uskutočnila výstava týchto „krásnych skvostov“, ktorú si prišli pozrieť predovšetkým zvedavé deti spolu s rodičmi.

Organizátori výstavy pre nás pripravili terária, predstavili a ukázali nám všetky živočíchy, ktoré priviezli. Vypočuli sme si zaujímavú prednášku z ich života a postupne sme sa nechali unášať do ich tajomného a čarovného života. Dozvedeli sme sa napr. že hady nie sú slizké, nemajú očné viečka ani uši, ale dokážu vnímať vibrácie a mnoho iných zaujímavostí.

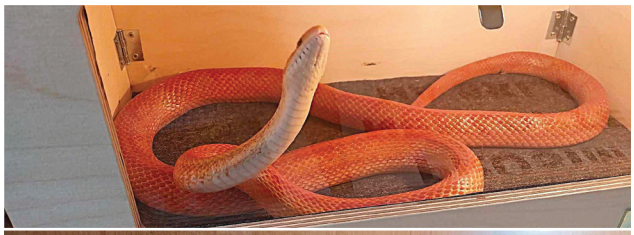

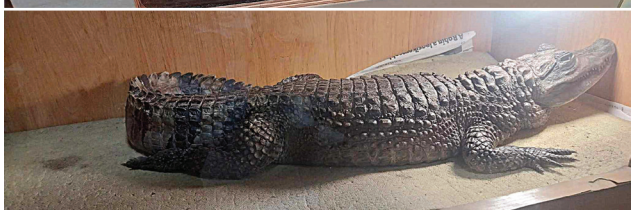

Čo bolo najväčším zážitkom? Dotyk – mohli sme sa všetkých týchto hadov, jašterov, jašteríc dotknúť alebo sa s nimi aj vyfotiť. Teda „tí odvážni“ ... my ostatní sme sa len tíško prizerali a závideli odvážlivcom. Výstava bola nevšedným spestrením a veríme, že organizátori sa k nám čoskoro vrátia.

Text a foto: Mgr. Alena Hrúzová

Svätý Florián oslavuje 4. mája

Z histórie

Svätý Florián, Sanctus Florianus, vlastným menom Florián von Lorch, ktorého latinské meno možno voľne preložiť ako "kvitnúci či rozkošný", patrí na Slovensku, v Čechách, v Poľsku a v Rakúsku medzi najpopulárnejších svätcov. Svätý Florián sa pravdepodobne narodil v roku 250 nášho letopočtu v obci Cetia, neskoršie Zeiselmauer-Wolfpassing, na okraji provincie Noricum, dnes spolková zem Dolné Rakúsko. Pôsobil ako plukovník rímskeho vojska v Cetii , potom ako správca rímskej provincie Noricum so sídlom v meste Lauriacum (čiže Lorch, odtiaľ jeho meno), ktoré je dnes časťou obce Enns v Rakúsku. Bol horlivým kresťanom a tak za vlády cisára Diokleciána tajne pomáhal prenasledovaným kresťanom. V roku 304 nášho letopočtu bola jeho kresťanská viera odhalená a bol zosadený z funkcie správcu rímskej provincie. Cisársky námestník Aquilinus ho dal podľa legendy opakovane zbičovať a sťahovať z kože, aj napriek tomu sa Florián odmietol vzdať svojej kresťanskej viery. Aquilinus ho teda odsúdil k smrti.

Svätý Florián zomrel dňa 4. mája roku 304 nášho letopočtu potom, čo bol zhodený z mostu do rieky Enža s mlynským kolom pripevneným na krku. Bol provizórne pochovaný kresťankou Valériou na jej statku. Neskoršie boli jeho pozostatky prenesené a pochované v blízkosti dnešného Lincu, kde bol nad jeho hrobom v 6. storočí postavený kláštor sv. Floriána. Prvá písomná zmienka o tomto kláštore pochádza z roku 819. Floriánove pozostatky tu ale nezostali dlho, pretože boli v 11. storočí prevezené dvomi diakonmi do Ríma. V roku 1183 požiadal poľský knieža Kazimír II. Spravodlivý (1138 –1194, vládol 1177-1194) spolu s krakovským biskupom Gedeonem, pápeža Lucia III. (1110 –1185, ako pápež 1181-1185), aby im vydal pozostatky svätého Floriána ako záštitu proti Rusom. Pápež ich žiadosti vyhovel, a tak boli Floriánove pozostatky uložené v novo postavenom chráme v Krakove s svätý Florián bol prijatý za patróna Poľska. Z Poľska bola za Karla IV. malá časť jeho relikvií prevezená do chrámu sv. Víta v Prahe. Ďalšia časť relikvií je umiestnená v katedrále sv. Václava v Olomouci, a v kostoloch v Kladně, v Jaroměři, v Havlíčkovom Brode a inde. Tieto maličké kúsky Floriánových pozostatkov mali v stredoveku chrániť mesto pred požiarmi, ***pretože bol Florián, umučený vo vode, sa stal patrónom hasičov.***

Svätý Florián býva najčastejšie zobrazovaný ako rímsky vojak s prilbou, mečom a koruhvou, vylievajúci z vedra vodu na horiaci dom, niekedy na horiaci chrám.

Pamiatka sv. Floriána je oslavovaná 4. mája, tento rok to bolo už 1720 rokov od jeho smrti. Svätý Florián sa stal patrónom všetkých hasičov, kominárov, hrnčiarov, pekárov a murárov. Je patrónom proti požiarom a vode, preto predstavoval v skorších dobách bežný a často používaný námet pre výklenkové plastiky vonkajších usadlostí, ktoré mali ochraňovať dom. Dokonca počas jeho sviatku bolo zakázané zakladať oheň a nosiť vodu, aby sa v usadlosti nestalo nešťastie. Floriánovo „hasičstvo" je treba chápať v symbolickom slova zmysle ako hasenie požiarov ľudskej zloby a nenávisti. Svätý Florián má preto v rukách nádobu vody života, ktorá má hasiť vyprahnutosť a zlo. Všetky ostatné výklady jeho „hasičstva" sú výsledkom neskorších legiend. V súvislosti so sv. Floriánom vznikla aj celá rada ľudových prísloví, zo všetkých uvedieme príklad:

"Kde pálí ohně žár a vzrůstá hřích a svár, pomocník je nám dán, svatý Florián."

(prevzaté z web stránky)

4. máj v Lakšárskej Novej Vsi

Tradíciou sa stal „Deň otvorených dverí“ v hasičskej zbrojnici, kedy naši hasiči pozývajú všetkých občanov do hasičskej zbrojnice, kde si môžu prezrieť ukážky ich činnosti, techniku a občerstviť sa. Majú sa čím pochváliť, priestory si upravujú svojpomocne, starajú sa o techniku a vychovávajú mládež. O výsledkoch ich činnosti sa dozvedáme pravidelne na sociálnych sieťach a tešíme sa výsledkom súťaží našich mladých hasičov. Sme potešení aj záujmu ich rodičov, ktorí ich sprevádzajú.

Je veľmi potrebné, aby každá obec mala hasičský zbor. O ich nenahraditeľnosti sme sa už viackrát presvedčili aj v našej obci, či už pri kritických situáciách alebo aj požiarnom zabezpečení podujatí.

Dobrovoľníkov nie je nikdy dosť a tak uvítame každého, kto je ochotný v tejto činnosti pomôcť.

Text a foto: Oľga Procházková

Deň matiek

Druhá májová nedeľa sa tradične niesla v duchu osláv Dňa matiek. Deti z materskej školy i základnej školy potešili svoje mamičky a staré mamy pásmom básničiek, ľudových i moderných pesničiek, tancom a hrou na hudobné nástroje.

Ako pamiatku na tento krásny deň si mamičky i babky odnášali pozdravy s milým prianím, ktoré im vyrobili šikovné deti zo základnej školy.

Tance a piesne všetkých potešili

Text a foto: Mgr. Katarína Michalicová

Moja mama

Moja mama milovaná,
mám ju pred očami od samého rána.
Zobúdza ma s úsmevom:
„Tomáško, poď z postele von!“

O všetkých sa pekne stará,
voľného času vôbec nemá.
Varí, perie, vysáva,
za neporiadok nám nadáva.

Úlohy mi skontroluje,
na písomky ma pripravuje.
Čo na záver doplniť?
Nikdy by som ju nechcel vymeniť!

(Tomáš Cigánek, 7. roč.)

Moja mamička

Moja dráha mamička,
staráš sa o mňa odmalička.
Vkladáš do môjho srdiečka lásku a nehu.

Pomáhaš mi v ťažkých chvíľach,
tvoríš úsmev na mojich lícach.
Lietam ako hviezdička,
niekedy až príliš do nebíčka,
ako pastier hviezd,
svojím bičom ma mierne stiahneš späť.

Varíš, aby som mal plné bruško,
Pečieš, aby som si „zamlsal“.
Za tú tvoju drinu Ti ďakujem, mamička.

(Lukáš Hurban, 7. roč.)

Lakšárska jedenástka v znamení LÍŠKY

Tento náš príbeh spoločne píšeme 17-ty rok ... opäť čas ubehol ako voda a nastal deň Lakšárskej jedenástky – tento rok padol na sobotu, 18. mája.

17. ročník Lakšárskej jedenástky sa niesol v znamení líšky – hrdinky rozprávok, elegantnej šelmy, ktorá býva takmer vo všetkých našich lesoch, ale potrebujete poriadnu dávku šťastia, aby ste ju videli zblízka. Líška sa vyskytuje v rôznych prírodných podmienkach od polárneho kruhu až po horúce púšte. Vďaka jej schopnosti adaptovať sa na rôzne prostredia ju poznáme so sfarbením do červena, hrdzavé, sivé či biele. U nás ju vidíme najčastejšie sfarbenú do hrdzava.

Ponúknem Vám aj pár zaujímavosti:

- táto ryšavá krásavica rada chodí na takzvané „výjazdy“, kedy zablúdi poriadne ďaleko od brlohov a nie je raritou, ak loví aj pri ľudských obydliach. Radšej si pohodlne odnesie sliepku z ohrady, ako by dlho a namáhavo lovila v lese.

- vedeli ste, že líška dokáže komunikovať až pomocou 40 rôznych zvukov? Napr. dokáže napodobniť štekot psa. Najzaujímavejší a troška desivý je však jej krik.

- má vynikajúci sluch – počuje myš v tráve, ale aj dážďovku pohybujúcu sa v zemi.

Určite Vám odporúčam o tejto malej šibalke vyhľadať pár ďalších zaujímavostí.

A na záver príbehu o tohtoročnej hrdinke veríme, že ste tú poriadnu dávku šťastia mali a nejakú krásavicu našich lesov ste počas Lakšárskej jedenástky z diaľky zahliadli.

Celý týždeň nás strašilo počasie – väčšinou pršalo a preto bola príprava o to náročnejšia. Avšak v deň jedenástky akoby mávnutím čarovného prútika, sa objavili krásne slnečné lúče a celý deň nás sprevádzalo slnko. Bol krásny slnečný deň. ☺

Samozrejme aj tento rok nás návštevou opätovne poctil aj pán starosta z Rabensburgu spolu s dvomi turistami.

Ani tento rok sme stanoviská nemenili – hasiči v lese, chata s občerstvením a malým prekvapením pre deti pri Červenom rybníku, na rázcestí na Šišulákoch a posledná kontrola na obecnom úrade.

Po registrácii účastníkov sa mohla táto cesta krásnou prírodou Záhoria začať. Ako tradične najdlhšiu zastávku si „účastníci zájazdu Lakšárskej jedenástky“ urobili na chate pri Červenom rybníku. A prečo aj nie? Táto zastávka im ponúkla tradičnú opekačku a občerstvenie a pre deti veľmi obľúbenú hru „hľadanie prírodného lakšárskeho pexesa“ s malou sladkou odmenou.

Príprava Pexesa pre deti

Oddych pri Červenom rybníku

V cieli už samozrejme rozvoniavali pečienky a chladilo sa občerstvenie, o ktoré sa aj tento rok postaralo Rodičovské združenie pri ZŠ a pri MŠ Lakšárska Nová Ves.

Cieľ – stánok RZ pri ZŠ a pri MŠ Lakšárska Nová Ves

Zasiahla nás aj smutná správa, náš dlhoročný účastník Janko tesne pred Lakšárskou jedenástkou zomrel. Janko bol dlhoročným víťazom v kategórii NAJ turista ako najstarší účastník. V minulom roku prešiel Lakšársku jedenástku ako 87 ročný. Tento rok už sa s nami prechádzal už len nebeskou jedenástkou a pevne veríme, že na nás tam zhora dával pozor a vždy keď sa stretneme na Lakšárskej jedenástke, ukáže nám ten správny smer. Nesmierne nás potešila účasť rodiny, ktorá aj napriek smutnej udalosti dorazila, a tak si uctila jeho pamiatku. Pripomenuli nám všetkým aký je život krehký, a že treba si ho užívať až do poslednej chvíle. A zároveň nám ukázali, ako „náš Janko“ miloval túto každoročnú turistickú tradíciu.

Rodina nášho NAJ Janka

Aj napriek tejto smutnej správe sa tento deň nesmierne vydaril. Svedčili o tom úsmevy na tvárach všetkých, ktorí prešli cieľovou rovinkou.

Cieľové posedenie

Záverom boli vyhlásení NAJ turisti:

- najmladšou účastníčkou sa stala Emmily, ktorá si svoju prvú Lakšársku jedenástku prešla v necelých 4 mesiacoch (parádny výkon)
- štafetu najstaršieho účastníka tento rok prevzal pán Pavol z Lakšárskej Novej Vsi
- najvzdialenejším účastníkom sa stal pán Martin z Frýdku Místku, Česká republika
- najväčšiu skupinu utvorilo zoskupenie Krajčovina.sk z Bílkovych Humeniec

Tento rok prešlo trasu 391 zaregistrovaných turistov a vieme aj o pár nadšencoch, ktorí si jedenástku prešli aj bez úvodnej registrácie ☺

Lakšárska jedenástka aj tento rok ukázala, že má stále viac a viac priaznivcov. Dokazuje nám, že už to nie je len „akcia našich“, ale naše okolie chcú spoznávať ľudia z rôznych kútov Slovenska ale i zahraničia.

Na záver opätovne ďakujeme všetkým za podporu, za pomoc a za milé slová zúčastnených.

Veríme, že ste opäť prežili krásnu slnečnú májovú sobotu a vidíme sa opäť na budúci rok ☺

Text a foto: Mgr. Alena Hrúzová

Koncerty opäť ožívajú

Je jeden jazyk, ktorému všetci rozumejú a to je hudba. Takmer každý človek na svete podľahne kúzlu hudby. Dokáže nás rozveseliť, povzbudiť, pozitívne naladiť, upokojiť, ale aj dojať k slzám. Hudba nám otvára bránu do sveta citov. Nie je nič krajšie ako darovať hudbu.

Potešili sme sa, keď nám pani učiteľka Kubincová prišla oznámiť, že učitelia a deti ZUŠ majú záujem prezentovať svoju prácu na záver školského roka v kultúrnom dome.

O naše pravidelné kultúrne zážitky v predchádzajúcich rokoch nás ochudobnila korona, ale našťastie sa dostávame do formy a aktivity ožívajú – síce pomaly, ale isto.

A tak sme pozorne sledovali deti od najmenších až po absolventov ako hrajú na hudobné nástroje od klavíra cez flautu, klarinet, saxofón po harmoniku. Niektoré deti sa prezentujú na obecných podujatiach, tu sa prezentovali všetci hudobníci a vypočuli sme si hry:

- Maťka Čmelíka na klavíri,
- Annu Máriu Gabrišovú na klavíri,
- Dominika Rusnáka na flaute,
- Grétku Jablonickú na klarinete,
- Agátku Snížkovú na klavíri,
- Leontínku Furuczovú na klavíri,
- Tomáša Cigánka na harmonike,
- Petra Malíka na saxofóne,
- Samuela Velického na harmonike,
- Ninku Kravčukovú na klavíri a
- Helenku Jurdákovú na klavíri.

Pani učiteľka Eva Kubincová deti predstavila, pochválila ich úspechy, dodala im odvahu k úspešnej hre a zaželala krásne oddychové prázdniny. Niektoré deti sprevádzali páni učitelia Gašpárek a Banský.

No, bol to zážitok! Pre nás aj pre hudobníkov a tí budú radi, keď ich prídete opäť podporiť svojou účasťou na ďalší koncert.

Text a foto: Oľga Procházková

Základná škola s materskou školou

MATERSKÁ ŠKOLA

Beseda s rybárom

Voda - dôležitá a nenahraditeľná tekutina, to už vedia aj naši škôlkari. No na doplnenie vedomostí nielen o vode, ale aj o živočíchoch, ktoré v nej žijú, o udržiavaní čistoty našich potokov a riek, nám prišiel porozprávať 26. apríla rybár p. Stanislav Drinka so synom Ondrejom. K besede sa pridali aj prváci a druháci ZŠ. Počas dopoludnia nám veľmi pekne a zaujímavo rozprávali najmä o rybách, ktoré sú súčasťou našich tokov, metódami rybárčenia, ochrane vody odchovu rýb. Počas besedy deti uja Stana zahrnuli mnohými, niekedy aj úsmevnými otázkami. Dozvedeli sme sa, že náš kapor sa môže dožiť úctyhodných 25-30 rokov, že ostrież má lepkavé ikry a pod. Deti si mohli na šk. dvore poprezerať čo všetko potrebuje rybár, keď sa chystá na rybačku. Páčili sa im nielen rybárske prúty a návnady ale i stany, rybárske kreslá, ba dokonca i postele. Nakoniec si deti užili zábavu v rybárskom člne. Za toto vydarené popoludnie ďakujeme a budeme radi ak nás rybári navštívia aj na budúci rok.

Medzinárodný deň detí

1.jún je sviatkom všetkých detí a zaslúži si od nás dospelých riadnu pozornosť. K tomuto veľkému sviatku prišla deťom zablahoželať aj pani starostka. Keďže 1. júna pripadlo na sobotu, MDD sme sa rozhodli osláviť v piatok. Aj keď nám počasie veľmi neprialo, deň sme si skvele užili. Deti si zasúťažili, zatancovali, zahrali stoličkový tanec. Parádne sme si to užili i v triednom „kine“ a na záver sme sa občerstvili na malej „súkromnej párty“. Všetky deti boli obdarované darčekmi, ktoré im vytvorili úsmevy na perách.

Dopoludnie s hasičmi

13. júna 2024 nás navštívili v škôlke členovia DHZ z Lakšárskej Novej Vsi. Prišli nás oboznámiť s náplňou ich zodpovednej a veľakrát nebezpečnej práce. Samozrejme, že neprišli pešo. Priviezli nám ukázať ich „parádne hasičské vozidlo“. Deti si mohli vo vozidle posedieť. Najlepšou zábavou bola možnosť stláčať klaksón, ktorý spúšťal hasičskú sirénu. Tiež si vyskúšali ich hasičské uniformy s hasičskou prilbou. Dokonca nechýbalo striekanie vodou na terč a ani veľmi obľúbené vysielačky. Deti nevedeli, čo skôr skúsiť. Na záver hasiči obdarovali deti maškrtami. Našim dobrovoľným hasičom ešte raz veľmi pekne ďakujeme za super dopoludnie, plné nezabudnuteľných zážitkov. Dobrovoľní hasiči nás v materskej škole navštevujú každoročne a vždy pre deti vymyslia niečo nové. Veľmi si ceníme ich návštevu a aktivity, ktoré pre naše deti s láskou pripravujú.

Exkurzia za zvieratkami

Dňa 14. júna 2024 sa konal deň otvorených dverí na niektorých mliečnych farmách. Naša materská škola si vybrala Roľnícke družstvo Samuela Jurkoviča v Sobotišti. Nedočkaví a plní očakávania sme sa tešili, čo nám tento deň prinesie. Už len cesta autobusom na družstvo bola veselá. Po objekte nás sprevádzali zamestnanci a dobrovoľníci pracujúci na družstve.

Na družstve v Sobotišti

Porozprávali nám veľa zaujímavého o ich kravičkách. Roľnícke družstvo v Sobotišti sa okrem iného sústreďuje hlavne na chov kráv a distribúciu mlieka do mliekarní. Kravičky vyprodukujú niekoľko tisíc litrov mlieka za rok. Okrem toho sa im ročne narodí cca 400 teliatok. Jedno takéto teliatko sme si mohli aj pohladkať. Pre deti mali organizátori pripravené rôzne súťaže : kopanie penalty na bránu, skákanie vo vreci, hod loptičkou do mliečnej kanvice. Deti si tiež mohli vyskúšať dojenie na pripravených rekvizitách a ochutnať výrobky vyrobené z ich mliečka, či posedieť v poľnohospodárskych strojoch. Deti obdarovali odznakom na pamiatku, dobrým džúsom a samozrejme nemohol chýbať jogurt. Sme vďační za tento príjemne strávený deň plný zážitkov.

Rozlúčka s predškolákmi

S blížiacim sa koncom školského roka nastal čas, aby sme sa rozlúčili s našimi predškolákmi. Vo štvrtok 27.06.2024 sme usporiadali v materskej škole slávnostnú rozlúčku, na ktorej deti vystúpili s kultúrnym programom. Naposledy si deti spolu zaspievali, zarecitovali i zatancovali. Krásne a s láskou sa poďakovali pani učiteľkám. A tak ako pani učiteľky i rodičia si zaslúžili slová vďaky. V tomto školskom roku máme 22 predškolákov z ktorých budú od 1. septembra veľkí prváci. Všetkým našim predškolákom prajeme, aby v septembri s radosťou nastúpili do školy a robili radosť sebe i rodičom. Všetkým deťom prajeme slnečné leto, veľa radosti a šantenia.

Naši budúci prváci

Texty a foto: Mária Rusnáková, Miriam Beňová

ZÁKLADNÁ ŠKOLA

Muzikálové predstavenie

Žiaci druhého stupňa sa zúčastnili muzikálového predstavenia v divadle Nová scéna v Bratislave. Konala sa tam derniéra populárneho muzikálu Cyrano z predmestia. Naši žiaci si užili spevácke a tanečné vstupy v podaní známych filmových i seriálových hercov. V hlavných úlohách sa predstavili rodáci zo Záhoria, a to Janko Slezák v úlohe Cyrana a Mirka Galis Partlová v úlohe Roxany.

Po prestavení žiaci absolvovali prechádzku Starým mestom, ktorá bola o to krajšia, že z jednotlivých uličiek a námestí nášho hlavného mesta vyžarovala atmosféra vianočných trhov.

Dodržaný dress code

Text a foto: Mgr. Katarína Michalicová

Deň pre bezpečnejší internet

Pri príležitosti Dňa pre bezpečnejší internet (8.2.) sme si vo štvrtok 1.2.2024 pripravili pre žiakov našej školy „Školskú hodinku s mobilným telefónom v ruke“. Všetci žiaci na druhom stupni strávili vyučovaciu hodinu s mobilným telefónom, a pritom absolvovali online kurz „Ako byť na internete v pohode a v bezpečí“ (BUĎ SAFE ONLINE). Známy YouTuber a influencer Selassie, spolu so spoločnosťou Avast Foundation, tu zdieľajú finty, ako sa správať bezpečne na internete, sociálnych sieťach či pri hraní online hier.

Kurz mal podobu chatu medzi deťmi či tínedžermi, ktorí spolu riešia svoje skúsenosti s nebezpečnými situáciami na internete (napr. vyhrážanie, zoznamovanie, falošný profil, zverejňovanie fotiek, nadávanie, a pod.). V spoločnej konverzácii si navzájom radia, ako sa správne zachovať. Školskej wifi dal tento online kurz trochu zabrať, tak nás sem-tam zachránili aj vlastné dáta.

Nuž, a koľko hviezdičiek získali naši žiaci v mini kvíze? Ako by možno povedal Selassie: *„Si v suchu, alebo máš čo zlepšiť?“* Kto nestihol dokončiť kvíz, môže v ňom pokračovať: https://www.avast.com/sk/besafeonline/.

Text: Mgr. Janette Vaňková

Beseda s pracovníkom organizácie UNICEF

Dňa 21. februára 2024 sme sa my, žiaci 8. a 9. ročníka, zúčastnili prednášky o organizácii UNICEF. Dozvedeli sme sa veľa informácií o tom, čím sa táto organizácia zaoberá. Viacerých z nás zaujala informácia, ako rýchlo sa môže UNICEF dostať na miesto katastrofy. Zistili sme napríklad aj to, koľko katastrof sa stalo v roku 2023. Bolo ich vyše 380! A o viacerých sa v médiách ani nehovorilo! Novou a zároveň vtipnou bola pre nás informácia, že keď sa sťahuje veľa ľudí naraz, najdôležitejšia je pre ľudí toaleta.

Ďakujeme organizácii UNICEF, že si na nás jej pracovník našiel čas a oboznámil nás s činnosťou tejto organizácie.

Text: Smuel Rusnák, 8. ročník

Noc s Andersenom na našej škole

Marec je mesiacom kníh a jedným z pravidelných podujatí, ktoré sa organizuje nielen v rámci Európy, ale aj celosvetovo, je Noc s Andersenom. V tomto školskom roku sme sa do projektu zapojili po prvýkrát s cieľom priblížiť našim žiakom tvorbu významného dánskeho spisovateľa Hansa Christiana Andersena. Okrem toho, v roku 2024 uplynulo 180 rokov od knižného vydania najznámejšej Andersenovej rozprávky – Snehová kráľovná. Podujatiu Noc s Andersenom predchádzalo ranné čítanie jednotlivých kapitol tejto rozprávky. Deti sa okrem čítania zapájali i umeleckou tvorbou a svojimi ilustráciami, nadväzujúcimi na príbeh o Gerde a Kayovi, skrášlili vstupný priestor školy.

Noc s Andersenom sa niesla v duchu spoznávania Andersenových rozprávok, jeho života a filmového spracovania Snehovej kráľovnej. Deti sa stretli v podvečerných hodinách, 22. marca 2024, v priestoroch školy, aby sa oboznámili s tvorbou H. Ch. Andersena formou zábavných aktivít a úloh.

Aktivity natoľko vyčerpali deti, že sa žiadalo niečím posilniť a vďaka príspevku Rodičovského združenia pri ZŠ s MŠ Lakšárska Nová Ves si pochutnali na pizze a pukancoch.

Večer sme ukončili filmovou rozprávkou a odovzdaním pamätných listov, záložiek, pohľadníc a nálepiek s logom Noc s Andersenom.

Večerné čítanie

Veríme, že podujatie sa deťom páčilo a tešíme na ďalší ročník!

Text a foto: Mgr. Katarína Michalicová

Deň narcisov

Aj v tomto roku sme sa zapojili do verejnoprospešnej zbierky organizovanej Ligou proti rakovine SR - Deň narcisov. Vďaka našim dobrovoľníkom sa nám podarilo v škole i v uliciach Lakšárskej Novej Vsi vyzbierať sumu 624,60 €.

Všetkým srdečne ďakujeme za ich finančné príspevky.

Text: Mgr. Eva Gachová

Deň Zeme

Tohtoročný Deň Zeme sme si na našej škole pripomenuli prácami nielen v areáli školy, ale aj v uliciach obce. Žiaci prvého stupňa vyčistili obec od odpadkov a boli nadšení, že mohli spoločne prispieť k čistote obce. Žiaci druhého stupňa skrášľovali okolie školy a priložili ruku k dielu pri zakladaní vyvýšených záhonov, ktoré budú slúžiť žiakom i školskej kuchyni.

Text a foto: Mgr. Eva Gachová

Valentínska pošta

Deň sv. Valentína sme sa rozhodli osláviť i na škole a to tým, že si žiaci mohli napísať valentínske odkazy pre svojich spolužiakov a kamarátov. Sviatok sv. Valentína patrí nielen zaľúbeným, ale aj vzájomným priateľstvám.

Žiaci si týždeň pred týmto sviatkom mohli zobrať vo vestibule školy valentínske kartičky, na ktoré napísali milý odkaz.

Na počudovanie, valentínska schránka bola plná odkazov určených nielen žiakom, ale aj učiteľom a pani kuchárkam.

Valentínky všetkých milo potešili a spríjemnili im deň!

Text a foto: Mgr. Katarína Michalicová

Projekt „Zeleninová záhrada na školskom dvore“

Naša škola získala z NADÁCIE VOLKSWAGEN SLOVAKIA finančné prostriedky vo výške 2 500 eur na realizáciu projektu „Zeleninová záhrada na školskom dvore“.

Zámerom projektu je premena neúrodného miesta školského dvora na priestor praktickej výučby pre všetkých žiakov školy. Realizácia projektu práve prebieha vybudovaním 10 vyvýšených záhonov, ktoré umožnia každej triede starať sa o svoje rastliny a pozorovať ich životný cyklus.

22. apríla sa v našej škole uskutočnilo tradičné čistenie školského dvora a obce v rámci celosvetového Dňa Zeme. V tento deň sme sa so žiakmi II. stupňa pustili do najnáročnejšej etapy realizácie projektu, do napĺňania vyvýšených záhonov. Žiaci vyšších ročníkov strihali a rúbali konáre, ktorými vyplnili spodnú časť záhonov, naberali a vozili slamu, konský hnoj, hlinu a rašelinu... vyzeralo to u nás ako jedno veľké mravenisko.

Teraz nás čaká najzaujímavejšia časť projektu, a to vysádzanie zeleninových a bylinkových záhonov.

Ďakujeme pánovi Gajdárovi z Malaciek za dodanie kvalitných záhonov, Jazdeckému klubu F&G a Ideal Italy Farm z Borského Petra za poskytnutie slamy a konského hnoja a pánovi Kráľovi za dovoz zeminy.

Osádzanie záhonov

Zeleninka krásne rastie

Naše vyvýšené záhony sa krásne zazelenali a zeleninka nám po výdatných májových dažďoch robí veľkú radosť.

Nie nadarmo sa vraví: „Májový dážď padá - zlato padá,“ alebo „Májový dážď viac stojí ako Viedeň.“

Každá trieda dostala do opatery jeden záhon a o jeden sa starajú i deti zo školského klubu. Žiaci si väčšinou vysadili hrach, reďkovku, kaleráb, mrkvu, ale nájdu sa aj uhorky, rajčiny,

cuketa a tekvica hokkaido.

Stihli sme už pozbierať a ochutnať prvú úrodu, ktorá nám všetkým veľmi chutila.

Ďakujeme Nadácii Volkswagen Slovakia za podporu v našom záhradníčení.

Text a foto: Martina Višvaderová

Stavanie mája

Aj v tohtoročnú poslednú slnečnú aprílovú sobotu sme sa stretli pri stavaní mája na lakšárskonovoveskom námestí. Ako v minulom roku, tak aj teraz sa o stavanie „májky" postarali miestni hasiči.

Kultúrny program prvomájových osláv bol pod taktovkou žiakov základnej školy a speváckeho zboru Slniečka.

Prítomných potešilo pásmo piesní, tanca a hry na hudobné nástroje.

Text: Mgr. Eva Gachová

Netradičná oslava Medzinárodného dňa detí

Hoci v predstihu, ale o to zaujímavejšie, sa dňa 30. mája 2024 konala netradičná oslava MDD na našej škole. Tento raz sa naši žiaci zapájali do rôznych disciplín, za splnenie ktorých získavali žetóniky, ktoré si následne vymenili v našom "mini obchodíku" za rôzne lákavé ceny. Najväčší dopyt bol po športových potrebách, ako napríklad švihadlá, rakety, loptičky. Dievčatá - parádnice sa potešili veľkému výberu čeleniek, gumičiek, sponiek a ozdôb do vlasov a chlapcov potešili najmä slúchadlá a elektronické hry.

Deti odchádzali domov spokojné, trošku unavené, a najmä obťažkané množstvom cien, ktoré získali za svoje športové výkony.

Zábavné disciplíny a opekačka

Mgr. Katarína Michalicová

Poznávací výlet do Poľska

Začiatkom júna 2024 sme sa vybrali na dvojdňový poznávací výlet do Poľska.

Počas prvého dňa sme navštívili krásne starobylé mesto Krakov, kde sme obdivovali Mariánsky kostol s prekrásnou výzdobou, výnimočnú architektúru okolitých domov na jednom z najväčších námestí Európy (s obvodom 800 m), s rodovými symbolmi na fasádach domov. Počas celého výkladu našej pani sprievodkyne nám robili spoločnosť krakovské holuby, dokonca niektorí z nás sa pokúšali jedného z nich chytiť. Zaujímavosťou pre nás bola budova Sukiennice –historickej mestskej tržnice so suvenírmi s typickými ľudovými motívmi.

V popoludňajších hodinách sme sa presunuli do Soľnej bane vo Wieliczke. Do priestorov banských chodieb sme sa dostali zdolaním 800 schodov (Annemarie ich „vlastnoústne" spočítala). Hoci sme veľmi nerozumeli výkladu poľského sprievodcu, prehliadku banských priestorov sme si užili. Všetkých nás očarili soľné sochy, lustre, soľné jazierka, banícke technické zariadenia, a najmä kaplnka, ktorá sa nachádza v podzemných priestoroch a jej výzdoba je celá zo soli. Väčšina z nás neodolala a slanosť stien priebežne overovala. Dozvedeli sme sa, že patrónkou baníkov je sv. Barbora a patrónkou baníkov soli je sv. Kinga. Súčasťou prehliadky boli aj fascinujúce animácie. Našu púť podzemím sme ukončili rýchlou jazdou banským výťahom na zemský povrch (4 m za sekundu).

Na námestí v Krakowe

V soľnej bani

Druhý deň nášho poznávania sme začali návštevou koncentračného tábora Auschwitz – Birkenau. Prehliadku sme absolvovali v dvoch skupinách s milými sprievodkyňami, Sylviou a Katarínou. Ako prvé sme navštívili bývalé kasárne, ktoré počas 2. svetovej vojny slúžili ako ubytovne pre väzňov a dozvedeli sme sa, že ich nazývali bloky a v Brezinke ich nazývali baraky. Ďalšou informáciu pre nás bolo, že 27 tisíc Slovákov prišlo do Osvienčimu v domnienke, že idú za prácou. Do areálu sme vstúpili „bránou do pekla", ktorá hlása ARBEIT MACHT FREI – Práca oslobodzuje. Vypočuli sme si viacero životných príbehov, ktoré osobne za svojho života prerozprávali pani sprievodkyniam bývalí zajatci, prípadne ich potomkovia.

Následne naše kroky smerovali do druhej časti koncentračného tábora – Birkenau / Brezinka, ktorá bola konečnou stanicou pre mnohých zajatcov. Naša prehliadka začala na mieste

selekcie – miesta, kde deportovaní zajatci boli rozdeľovaní do dvoch skupín: istá smrť v plynovej komore alebo „život“ v krutých neľudských podmienkach. Na vlastné oči sme mohli vidieť ruiny krematórií a pietneho miesta tragických udalostí.

Návšteva obidvoch miest v nás zanechala pocit smútku nad krutosťou, odňatím ľudskej dôstojnosti, zverstvami, ktoré boli páchané na ľuďoch.

Uvedomili sme si, ako môže fanatizmus jedného človeka negatívne ovplyvniť dejiny sveta. Teraz si viac budeme vážiť život, slobodu, jedlo, vodu, teplo, hygienu, teplé oblečenie,... (možno pre niekoho samozrejmosť, ale pre život podstata).

Autori: Annemarie M., Emma Š, Helena J., Alica O., Emília S., Kristína G., Matej M., Martin B.

Naše dojmy z výletu:

„V bani sa mi to páčilo. Bolo to tam pekné. Hlavne tie rôzne sochy zo soli. Páčilo sa mi hlavne to, že som mohla lízať steny zo soli. Z Auschwitzu mám zmiešané pocity. Zaujali ma hlavne rôzne príbehy židov, čo prežili a aké to tam bolo z ich rozprávania. Pre tých ľudí to bolo strašné. Aj tí, čo prežili mali traumu na celý život.“

„Najlepším zážitkom bol koncentračný tábor. Bola tam neopísateľná atmosféra. Vypočuli sme si rôzne príbehy ľudí, ktorí prežili.“

„Výlet vo mne zanechal veľa pocitov. Páčilo sa mi hlavne v Osvienčime. Miesto malo zvláštnu atmosféru. Páčil sa mi výklad v slovenčine.“

„Najviac sa mi páčila exkurzia v koncentračnom tábore. Bola tam veľmi zvláštna atmosféra. Pani sprievodkyňa nám porozprávala rôzne príbehy zo života ľudí, ktorí prežili v ťažkých podmienkach, a v ktorých by som si ja nevedela predstaviť žiť. Páčilo sa mi aj vo Wieliczke, samozrejme, že som musela olízať soľ zo stien bane ako všetci ostatní. V Krakove sa mi páčilo nádherné námestie a na ňom kostol s prekrásnym interiérom.! ***(Helena Jurdáková)***

„Veľmi sa mi páčila architektúra Krakova, najmä domy na námestí, sochy v Soľnej bani, a tiež prehliadka koncentračného tábora.“

„Tento výlet vo mne zanechal veľa zmiešaných pocitov. Dobrých i zlých. Soľná baňa ma prekvapila a koncentračný tábor ma prekvapil tiež, ale spôsobom, aké hrozné veci sa tam za nacistov diali.“

„Veľmi sa mi páčila Soľná baňa vo Wieliczke, zapísaná aj do zoznamu UNESCO. Takmer všetky banské systémy aj miestnosti vyzerali ako nové. Popri dýchaní soľného vzduchu nám sprievodca rozprával o bohatej histórii bane, a taktiež o dômyselných technikách ťažby. Je ohromujúce vidieť na vlastné oči, čo všetko boli baníci schopní spraviť, aby sa dostali k ďalšej soli.“

„Mne sa najviac páčilo v soľnej bani. Prišlo mi veľmi zaujímavé, že som do podzemia zostúpila cez 800 schodov. Zapôsobil na mňa i koncentračný tábor v Osvienčime. Vidieť toto miesto a počuť rôzne príbehy vyvolávalo vo mne pocity, ktoré neviem slovami opísať.“ ***(E. Š.)***

„Najväčší zážitok pre mňa bola návšteva koncentračného tábora Auschwitz – Birkenau. Boli to miesta, ktoré som veľmi dlho chcel navštíviť. Bolo pre mňa veľmi šokujúce vidieť tie hrôzy a prostredie na vlastné oči. Určite je to niečo iné, keď to čítate v knihe alebo si pozriete dokument. Spôsob akým žili milióny ľudí je pre mňa nepredstaviteľný a pri pomyslení na to, že by som sa musel pozerať na vlastnú rodinu ako mi pred očami mizne, je hrôzostrašné. Nedokážem opísať, čo tam bolo, ale určite každému odporúčam, aby to miesto navštívil. Tento výlet som si veľmi užil a som rád, že som bol jeho súčasťou.“ ***(A.V.)***

„Osvienčim bol smutný, ale bohužiaľ pravdivý.“

„Najviac sa mi páčila soľná baňa. Kúpil som si veľa pekných vecí. Bol to pekný výlet, ktorý si budem dlho pamätať.“ ***(D. O.)***

„Výlet bol parádny, všetko bolo zaujímavé. Baňa ma prekvapila. Dávam 10 z 10.“ ***(Matej Malata)***

„Výlet krásny. Najviac sa mi páčilo námestie v Krakove a zaujal ma i Osvienčim.“

„Vtipy o koncentračných táboroch nie sú po exkurzii už vtipné, keď viem, čo sa tam stalo.“ ***(P. K.)***

„V hoteli sa mi páčilo a takisto aj v Osvienčime. Bolo to tam celé také smutné a je pekné, že tábor zachovávajú ako pamiatku.“

„Bolo to poučné. Je to smutné, ale je to časť histórie.“

„Najviac sa mi páčil kostol zo soli, ktorý bol pod zemou.“

Škola v prírode – Banská Štiavnica (Počúvadlianske jazero)

Deň 1. Plavba začína

Dnes ráno sme z Lakšárskej Novej Vsi vyrazili smer Banská Štiavnica - Počúvadlianske Jazero. Na autobusovú palubu sme nalodili žiakov 3., 4. a 5. triedy. Kapitánkou našej výpravy je Mgr. Katarína Kráľová a členkou posádky Mgr. Andrea Vilemová. O zdravie nás všetkých sa stará lodná zdravotníčka Miriam Lieskovská. Cesta nám ubiehala veľmi rýchlo. Jedinú prestávku sme si spestrili hľadaním mobilného telefónu a zubného strojčeka, čím deti preverili naše pátračské schopnosti. Po príchode na miesto sme si dali výborný obed s vyhliadkou na roztancovanú hladinu Počúvadlianskeho jazera, ktorú čerili tancujúce dažďové kvapky. Popoludní, keď na chvíľu ustal dažďový tanec, sme sa vybrali preskúmať okolie Počúvadla. Posádka si chvíľu pred večerou spestrila spoločenskými hrami. Po večeri a očakávanom telefonovaní s rodičmi sme sa všetci stretli v herni a do palubných denníkov si zaznamenali zážitky z dnešného dňa. Večer však ešte nekončí a momentálne sa deti vlnia v rytme tanca na pyžamovej párty.

Pri Počúvadlianskom Jazere

Deň 2. Prekonávanie vlastných limitov...

Hoci nás dnes ráno vôbec nepotešil pohľad na rozčerenú hladinu Počúvadla, naša výprava sa nedala odradiť. Začali sme

krátkou rozcvičkou na schodoch. Po raňajkách a dôslednom bodovaní kajút našej posádky sme sa najskôr venovali tvorivým aktivitám. Deti šili peňaženky pre maminky, drôtovali srdiečka, či vtáčiky a plietli náramky priateľstva. Po výbornom obede sa akoby mávnutím čarovného prútika obloha vyjasnila a hrejivé slniečko nás vytiahlo na plánovanú túru na vrch Sitno. Trasa to nebola vôbec jednoduchá. Blatistá, plná kameňov a množstva schodov. Všetci členovia našej výpravy však tento výstup i zostup bravúrne zvládli, za čo im patrí naša hlboká poklona a obdiv. Aj dnes deti prevetrali naše bádateľské schopnosti - hľadali a našli sme peňaženku a aj jednému kliešťovi sme klepietka ošetrili kvalitným pleťovým nočným krémom. Dnes večer sme o hodinku skôr zavelili k oddychu, keďže ráno skoro vstávame a vyrazíme za novými zážitkami.

Deň 3. Koľko úsilia stojí dostať poklady z útrob Zeme na povrch...

V dnešné slnkom zaliate ráno sme už o 06:00 hod. napli plachty a vyplávali z prístavu Počúvadlianske Jazero do Banskej Štiavnice. Raňajkovali sme ako králi, na nádvorí Nového zámku. A potom sme už vyrazili v ústrety novým dobrodružstvám do Banského múzea v prírode. Vyzbrojení prilbami, ochrannými pršiplášťami a baterkami, sme sfárali do štôlne Bartolomej. Uchvátili nás dobové fotografie z minulosti, vďaka ktorým sme si uvedomili, aká ťažká a nebezpečná bola a je práca baníkov. Pochopili sme, koľko driny a obety prinášali každý deň, keď schádzali do podzemia. Spoznali sme rôzne mechanizmy dolovania rudy, od primitívnych až po novodobé. Odhalili sme i najväčšieho nepriateľa baníkov - vodu, ktorej silu sa však postupom času naučili využívať vo svoj prospech. Banská Štiavnica však nemá poklady ukryté len vo svojich útrobách. Dnes sme mali možnosť spoznať a stretnúť pána Ing. Arch. Petra Chovana, ktorého zlaté ručičky stoja za unikátnym, najväčším slovenským dreveným pohyblivým betlehemom. Pri pohľade na jednotlivé časti tohto skvostného diela nás udivovali zmysel pre detail, kreativita a zručnosť autora. Dnes nám už na ďalšie spoznávanie tohto výnimočného miesta nezostal čas. Na palube autobusu sme sa presunuli späť do nášho penziónu. V podvečer sa deti v 5-členných posádkach previezli na loďke po hladine Počúvadla, čo si ako praví námorníci, dosýta užili.

Štôlňa Bartolomej

Deň 4. Priania a poďakovania do neba...

Dnes nás priaznivý vietor zavial na jednu z najkrajších dominánt Banskej Štiavnice - Kalváriu. Počas výstupu na vrchol, až k najvyššiemu kostolu, všetci členovia našej posádky vyslovili svoje priania i poďakovania, ktoré putovali až do neba. Dýchala na nás sila a zároveň pokoj každého z 22 zastavení. Je to naozaj výnimočné miesto, na ktoré sa oplatí vždy vrátiť. Naplnení príjemným pocitom z tejto krásy sme sa presunuli do neďalekej Botanickej záhrady. Objavili sme tu množstvo unikátnych cudzokrajných drevín a iných rastlín, ktoré na inom mieste na Slovensku nenájdeme. Pokračovali sme prechádzkou cez centrum mesta. Naše kroky viedli k Starému zámku, ktorý sme predtým videli z najvyššieho miesta Kalvárie. Júnové slniečko nás hrialo a tak sme sa, ako praví námorníci, potrebovali trocha schladiť. Všetky mlsné jazýčky si tak pochutnali na výbornej zmrzlinke. Po ľadovom osviežení sme sa nalodili na palubu autobusu, ktorý nás odviezol do penziónu. Tu sme sa venovali spoločným hrám a nachodené nôžky si schladili v bystrej vode Počúvadlianskeho jazera. Po večeri sme naše námornícke bruška naplnili chutnými špekáčikmi pri spoločnej rozlúčkovej opekačke. Zajtra sa už pomaly schyľuje ku koncu našej výpravy, ale čaká nás ešte jedno zaujímavé zastavenie... Kremnická mincovňa...

Deň 5. Hodnoty, ktoré pretrvávajú...

Poslednú noc bola detská posádka taká unavená z prežitých dobrodružstiev, že ich nezobudili ani blesky a hromy nad hlávkami plnými snov. Možno práve takýmto spôsobom občas Sitnianski rytieri pripomínajú svoju silu... Po prebudení nás privítali už len pokojné dažďové kvapky. Asi preto, aby sme sa mohli sústredene baliť a neťahalo nás to von. Po úspešnom nalodení na palubu autobusu nás doobeda, po hodinke cesty, privítala slnečná Kremnica. Ďalšie krásne mestečko s osobitou atmosférou, učupené v kopcoch. Na obed sme si dopriali pizzu pod korunami stromov na námestí, s výhľadom na kostol sv. Kataríny. Následná prehliadka mincovne nám umožnila nakuknúť do tajov cesty, ktorú v kráľovskom banskom meste prešli vzácne kovy, až sa v závere premenili na mince. Videli sme tu pôvodné stroje, ktoré už nikde inde nenájdete. Nie darmo je kremnická mincovňa najstaršou nepretržite fungujúcou mincovňou na svete. 90% jej produkcie putuje do zahraničia. Vznikajú tu nielen slovenské mince, či mince rôznych štátov, ale napríklad i medaily pre športovcov na rozličné športové šampionáty. Dozvedeli sme sa, že spomínané medaily už nie sú vyrobené z pravých vzácnych kovov, ale stále získavajú prestížne ocenenia za najlepší dizajn. Zlato a striebro, ktoré sa namáhavou prácou dostávajú z útrob Zeme na jej povrch, vždy mali a aj majú svoju hodnotu. Rovnako vždy malo a aj bude mať svoju hodnotu trávenie času s deťmi, ich sprevádzanie pri objavovaní krás a zaujímavostí v našej krajine - a že ich je veru neúrekom. Objavovanie má však pridanú hodnotu vtedy, ak sa unavení a šťastní môžeme vrátiť do bezpečného prístavu, kde nás čakajú naši milovaní... S touto myšlienkou sme dnes ukončili našu úspešnú a zaujímavú plavbu - hodnotami, ktoré pretrvávajú.

PS: Ďakujeme lodivodom, ktorí neúnavne pripravovali a realizovali túto plavbu, posádke, ktorá sa nechala viesť, aj všetkým dobrým ľuďom, na ktorých sme počas našej plavby natrafili..

Text a foto: Mgr. Katarína Kráľová, Mgr. Andrea Vilemová

Koncoročný výlet žiakov 1. stupňa

19. júna deti prvého stupňa prišli do školy bez školských tašiek. Mali ľahké turistické batôžky s dobrotami od mamičiek a vyrazili na výlet do Bratislavy. Prvou zastávkou bola návšteva malej ZOO pod zrúcaninou hradu. Nakŕmili kozy, kravu, prasiatka. Videli ukážku vystúpenia s dravcami, s ktorými sa následne aj odfotografovali. Potom vystúpili na zrúcaninu hradu Devín. Výhľad z najvyššieho miesta im poskytol krásny pohľad na okolitú krajinu - Malé Karpaty a Dunaj. Unavení, ale plní očakávania išli pozrieť do magického sveta šmolkov. Malí ľudkovia ich prekvapili svojou čarovnou krajinou, v ktorej sa do sýtosti pohrali a vyšantili na kolotočoch. S prázdnymi bruš-

kami nemohli obísť ani McDonald´s. A to bol úplne super záver výletu!

Text a foto: Mgr. Andrea Dojčanová

Výlet do Bratislavy

Žiaci 5. až 9. ročníka sa 25. júna zúčastnili koncoročného výletu do Bratislavy. Tohtoročný výlet bol zameraný na spoznávanie prírodnej i kultúrnej krajiny našej vlasti a zdokonaľovanie turistických zručností.

Trasa nášho spoznávania sa začala v Devínskej Novej Vsi na Devínskej Kobyle v časti Sandberg, kde sa žiaci oboznámili s výnimočnosťou tohto pieskovcového útvaru. Odtiaľ naše kroky smerovali po turistickej značke smerom na hrad Devín. Po mierne náročnej turistike sme dosiahli náš druhý cieľ - Devín - jeden z významných symbolov Bratislavy. Žiaci sa kochali krásnymi výhľadmi nad sútokom Moravy a Dunaja a okolitou krajinou slovensko-rakúskeho pohraničia.

Záver nášho výletu sme si spestrili návštevou obchodného centra Bory Mall, kde sme sa občerstvili, nakúpili a odhalili Záhady vedy - interaktívnu výstavu, kde sme sa aktívne zapojili do odhaľovania vesmíru, vyskúšali sme si, ako funguje čierna diera, ako vidia zvieratá, našli cestu z labyrintu a mnoho ďalších poznávacích aktivít.

Nakoniec sme spokojní a plní zážitkov vyrazili na cestu domov.

Mgr. Katarína Michalicová, Mgr. Eva Gachová

PREDMETOVÉ OLYMPIÁDY

Dejepisná olympiáda

Tvrdá práca a veľké úsilie sa tentoraz vyplatili. Našu školu reprezentovali dňa 5.2. 2024, v okresnom kole dejepisnej olympiády v Senici, žiačky šiesteho a ôsmeho ročníka – Diana Haberlová, Viktória Kopčová, Emília Snížková a Kristína Gachová. Žiačky ôsmeho ročníka sa stali úspešnými riešiteľkami. Emília Snížková skončila na 3. mieste a Kristína Gachová z druhého miesta postupuje ďalej do krajského kola dejepisnej olympiády.

Vyhodnotenie v Senici

Žiaci a žiačky, ktorí sa umiestnili v okresnom i krajskom kole olympiády z dejepisu, boli za svoju usilovnosť, šikovnosť a vynaloženú námahu pozvaní na slávnostné vyhodnotenie, ktoré sa uskutočnilo v Senici.

Našu školu reprezentovali dve žiačky 8. ročníka – Kristína Gachová a Emília Snížková. V okresnom kole sa **Emília Snížková** umiestnila na 3. mieste a **Kristína Gachová** na 2. mieste a následne postúpila do krajského kola, kde sa umiestnila na peknom 6. mieste.

Obom žiačkam srdečne blahoželáme!

Vyhodnotenie v Senici

Mgr. Veronika Stanovská

Obvodné kolo súťaže Hurbanov pamätník

Dňa 27.2.2024 sa v Kútoch uskutočnilo obvodné kolo umeleckého prednesu poézie a prózy Hurbanov pamätník. Našu školu reprezentovali tri žiačky - Gréta Jablonická, Agáta Snížková a Nina Kravčuková.

Súťažilo sa v troch vekových kategóriách.

Výsledky:

Agáta Snížková
- 3. miesto poézia

Nina Kravčuková
- 1. miesto poézia, postupuje do okresného kola.

Gratulujeme!

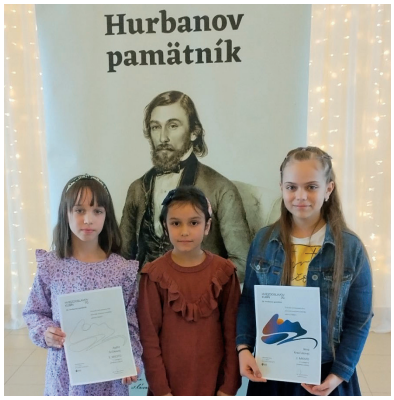

Naše recitátorky

Text a foto: Mgr. Lenka Bízková

Matematický klokan

je medzinárodná matematická súťaž pre žiakov základných a stredných škôl. Vyhlasovateľom súťaže je asociácia Kangourou sans frontiéres so sídlom v Paríži. Organizátorom súťaže v Slovenskej republike je Talentída, n. o.

Žiaci súťažia pod prideleným kódom. Po vyhodnotení sú súťažiaci žiaci ohodnotení diplomom a odmenou podľa úspešnosti vo svojej kategórii.

V jednotlivých kategóriách súťažili nasledovní žiaci:

Klokanko 1: Norika Javorová – úspešná riešiteľka
Klokanko 2: Annemária Gabrišová – riešiteľka
Natália Bajteková – úspešná riešiteľka
Gréta Jablonická – úspešná riešiteľka

Klokanko 3: Dominik Rusnák – riešiteľ
Diana Haverdová – riešiteľka
Klokanko 4: Sára Novobilská – riešiteľka
Školák 5: Agáta Snížková – riešiteľka
Kadet 9: Helena Jurdáková – úspešná riešiteľka
Annemarie Maderičová – riešiteľka

Súťažiaci

Ďakujeme všetkým žiakom za reprezentáciu školy, oddýchnite si počas prázdnin a užite si ich.

Pytagoriáda

Aj v tomto školskom roku sa uskutočnila matematická súťaž, ktorá je zameraná na logické zjednodušenie matematických výpočtov a správny výsledok s ohľadom na čas.

Súťaž je určená pre žiakov 3. - 8. ročníka. Školské kolo prebiehalo online a každý žiak mal pridelený kód.

Súťažiaci sa popasovali s úlohami v školskom kole a tí najlepší, podľa kritérií súťaže, postúpili do okresného kola. Školského kola sa zúčastnili títo žiaci:

3. trieda: Diana Haverdová, Tamara Haverdová, Marek Hrúz, Michaela Karelová, Viktória Masárová, Dominik Rusnák
4. trieda: Martin Beťko, Lenka Cigánková, Peter Filípek, Bruno Hílek, Gréta Kráľová, Sára Novobilská
5. trieda: Miloš Beťko, Leontína Furuczová, Nina Kravčuková, Dušan Ondrušek, Adam Osuský, Daniela Poláková, Viktória Winklerová
6. trieda: Ján Gabriš, Vladimír Gabriš, Diana Haberlová, Pavlína Jurdáková, Viktória Kopčová, Barbora Kráľová, Pavol Vaculka
7. trieda: Tomáš Cigánek, Matej Malata, Róbert Winkler
8. trieda: Martin Alex Bajtek, Kristína Gachová, Samuel Rusnák, Patrik Soják

Úspešní žiaci zo školského kola zabojovali s konkurenciou v okresnom kole a úspešnými riešiteľmi sa stali:

Viktória Masárová a Barbora Kráľová.

Gratulujeme, ďakujeme všetkým zapojeným za účasť a vynaloženú námahu.

Olympiáda z nemeckého jazyka

Opäť sa chceme pochváliť úspechom, z ktorého máme veľkú radosť! Annemarie Maderičová získala v silnej konkurencii skvelé **1. miesto v krajskom kole olympiády z nemeckého jazyka a postupuje do celoslovenského kola.**

Annemarie súťažila v kategórii germanofónnych žiakov, z ktorých väčšina má rodiča s nemčinou ako materinským jazykom.

Emília Snížková z 8. ročníka súťažila v krajskom kole ONJ v kategórii 1B a potom, čo riadne potrápila svoje mozgové bunky náročnými témami sa umiestnila na peknom 7. mieste. Emília, super!

A najnovšia správa

Podarilo sa nám prvýkrát v histórii školy prebojovať do celoslovenského kola olympiády v nemeckom jazyku. Naša žiačka, Annemarie Maderičová, získala v silnej konkurencii fantastické 7. miesto a spolu s ostatnými účastníkmi si prevzala diplom a cenu v Zrkadlovej sieni Primaciálneho paláca v Bratislave. Atmosféru tejto výnimočnej chvíle umocnili klavírne tóny a srdečné príhovory veľvyslancov nemecky hovoriacich krajín.

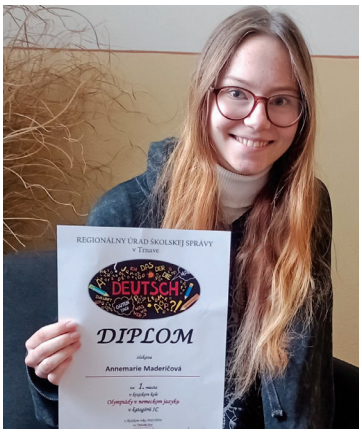

Účastníčka celoslovenského kola ONJ

Annemarii srdečne blahoželáme a prajeme jej veľa ďalších úspechov.

Text a foto: Mgr. Katarína Kráľová

Okresné kolo olympiády v anglickom jazyku

V okresnom kole olympiády v anglickom jazyku našu školu reprezentovala deviatačka Emma Šišuláková. Pre Emmu to bola prvá skúsenosť na tejto okresnej jazykovej súťaži, ktorá sa uskutočnila 17.1.2024 v ZŠ Sadová v Senici. V tomto roku bola súťaž veľmi vyrovnaná a všetkých trinásť účastníkov sa zaradilo medzi úspešných riešiteľov. Emma sa umiestnila na 8. mieste a získala pre našu školu najlepšie umiestnenie v posledných troch ročníkoch súťaže.

K peknému výsledku blahoželáme!

Text: Mgr. Janette Vaňková

UMELECKÉ SÚŤAŽE

Medailový rekord našej školy v aranžovaní

„Sme radi, že naša súťaž spája deti a záhradkárov k spoločnej aktivite a podporuje v nich tvorivosť a vzťah k prírode," odznelo v Senici na Okresnej súťaži v aranžovaní, ktorej sme sa prvýkrát zúčastnili.

Srdečne blahoželáme!

Žiačky našej školy predviedli 26. októbra 2023 svoje kvality a urobili „medailový vietor" na tomto príjemnom a s láskou pripravenom podujatí s témou blížiacej sa Pamiatky zosnulých.

15 žiakov z okresu Senica súťažilo v dvoch kategóriách a nám sa podarilo získať hneď 4 medaily a jedno čestné uznanie poroty.

Veniec z prírodných materiálov:
1. miesto: Emma Šišuláková
2. miesto: Annemarie Maderičová
3. miesto: Alica Osuská

Jesenné aranžmány z prírodných materiálov:
2. miesto: Annemarie Maderičová

Čestné uznanie poroty za kreativitu:
Alica Osuská

Aj naše žiačky, Helena Jurdáková a Emília Snížková, vytvorili nádherné prírodné aranžmány a my sa tešíme, že máme v našej škole také šikovné.

Dievčatá týmto umiestnením postúpili do celoslovenského kola v aranžovaní, ktoré sa konalo v Nitre na výstave Gardenia. Ani tu sa nedali zahanbiť a obsadili pekné 6. 8. a 9.miesto.

Text a foto: Mgr. Katarína Kráľová

Súťaž „Hasiči a Vianoce“.

V piatok 14. júna 2024 sa uskutočnilo vyhodnotenie výtvarnej súťaže vyhlásenej Územnou organizáciou Dobrovoľnej hasičskej ochrany SR. Ocenení žiaci boli pozvaní na hasičskú stanicu v Senici, kde si mohli pozrieť pripravenú výstavu všetkých výtvarných prác.

Medzi ocenenými prácami bola aj práca našej žiačky 9. ročníka – Emmy Šišulákovej. Tohtoročnou témou bolo: „Hasiči a Vianoce“. Za kreativitu a usilovnosť ocenení žiaci získali diplom a vecné odmeny.

Ocenená práca

Ocenení žiaci

Emme srdečne blahoželáme!

Text a foto: Mgr. Veronika Stanovská

TVORIVÝ ATELIÉR

Makramé v našej tvorivej dielničke

Pre naše milé pani dôchodkyne sme pripravili v našej dielničke malý kurz makramé. Aby im bolo veselšie, tvorili s nimi aj dievčatá zo 4. triedy. Trochu sme sa pri tvorení zapotili, ale podarilo sa nám vyrobiť si anjelikov z makramé špagátov technikou rozčesávania vlny. Dúfame, že budú peknou ozdobou vianočnej výzdoby. Počas budúceho makramé stretnutia sa naše úlohy vymenia. My sa budeme učiť vyrobiť si pomocou makramé uzlíkov závesný kvetináč, ktorý voľakedy zdobil každú domácnosť.

Jarné košíky v tvorivom ateliéri

V piatok 23.2.2024 sme v kreatívnej dielničke opäť privítali naše milé pani z Jednoty dôchodcov Lakšárska Nová Ves. Aj keď kalendár ukazuje, že je ešte zima, jar nám už nezadržateľne klope na dvere. Pomaličky premýšľame ako si k Veľkej noci skrášlime príbytky. A kto rád tvorí, vždy sa poteší, ak môže použiť na výzdobu niečo, čo si sám vyrobil.

A práve toto sa dialo na našom stretnutí. Technikou pletenia z papiera sme si spolu uplietli jarný košík.

K tvorivej atmosfére určite prispieva aj neustále dolaďovanie priestorov tvorivého ateliéru. Pribudli v ňom plastové priehľadné boxy, v ktorých je prehľadne uložený materiál a nové šesťhranné stoly.

Veľkonoční zajačikovia

Po úspešnom pletení jarných košíkov sme sa opäť, 22. marca, stretli s našimi milými tetami z jednoty dôchodcov. Aj keď sme sa zišli v komornejšom zložení, užili sme si spolu dve príjemné tvorivé hodiny a vyrobili sme zajačikov z drôtu a technikou makramé.

Zároveň sa chceme poďakovať našim zručným tetám za tvorivý materiál, ktorý nám do dielničky prinášajú.

Závesné dekorácie na kvetináče

Pri našom poslednom stretnutí, na ktorom sme tvorili listy technikou macramé, sme si sľúbili, že oživíme výrobu závesných dekorácií na kvetináče. Pani Sojáková a pani Hyžová túto techniku ešte stále ovládajú a podujali sa, že aj nás ostatných zasvätia do uzlíkovania .

Ďalšie tvorivé dielne boli už aj s dievčatami zo 6. a 8. ročníka. Pani lektorky boli veľmi spokojné, pretože dievčatám to išlo pekne od ruky.

V ďalšom školskom roku budeme pokračovať v tvorení a plánujeme závesnými dekoráciami skrášliť interiér aj exteriér školy.

Slovenský zväz záhradkárov

Záhradkárske hnutie stále žije

Dňa 14.06.2024 sa konalo plénum okresného výboru Slovenského zväzu záhradkárov, na ktorom bola zhodnotená činnosť základných organizácií v okrese Senica a jej prínos pre spoločnosť.

Zvlášť boli vydvihnuté úspešné organizácie výstav, ktorých bolo z dôvodu slabej úrody ovocia pomenej, ale organizácia Lakšárskej Novej Vsi bola opäť príkladom, ako úspešne prezentovať výsledky práce záhradkárov.

Vysoko boli hodnotené i úspechy žiakov základných škôl v aranžovaní v rámci výstavy Gardenia v Nitre a v rámci okresnej vedomostnej súťaže „Mladý záhradkár“, s týmito výsledkami:

V súťaži „Jarné inšpirácie“ na výstave Gardenia v Nitre v rámci okresu Senica boli úspešní:

2. miesto Kristína Poláková ZŠ Radošovce
3. miesto Soňa Bílková ZŠ Borský Mikuláš
4. miesto Ľubomír Valík ZŠ Radošovce
6. miesto Alica Osuská ZŠ Lakšárska Nová Ves
8. miesto Sofia Horinová ZŠ Radošovce
9. miesto Annemarie Maderičová ZŠ Lakšárska Nová Ves
10.miesto Emma Šišuláková ZŠ Lakšárska Nová Ves
11.miesto Linda Polláková ZŠ Radošovce
12.miesto Jasmína Šrámková ZŠ Radošovce

V okresnej súťaži „Mladý záhradkár“ sa dňa 24.mája 2024 z našej obce umiestnili:

Žiaci 13 -15 rokov
7. miesto Martin Alex Bajtek
8. miesto Emília Snížková
9. miesto Patrik Kolaja
Žiaci 8 – 10 rokov
4. miesto Diana Haberlová
5. miesto Lucia Lieskovská

Tvorba detí z výstav v Lakšárskej Novej Vsi

K zaslúženému úspechu žiakov nášho okresu prispela dokonalá organizácia zo strany funkcionárov OV SZZ ako i vedenia základných škôl, ktoré sa zúčastnili a ich učiteľov, ktorí nehľadia len na povinne odučené osnovy, ale dávajú deťom oveľa viac i na úkor svojho osobného času. V tomto zmysle treba kladne hodnotiť a poďakovať sa pani učiteľke Mgr. Kataríne Kráľovej z našej ZŠ.

Záhradkárska činnosť patrí stále medzi veľmi dôležité aktivity iným spôsobom zamestnaných ľudí, prináša im okrem kvalitných zdravých a čerstvých potravín i dostatok pohybu na čerstvom vzduchu, ale je i vhodným doplnením výchovy detí k zmysluplnému využitiu voľného času, a odpútania sa od sedenia pri tabletoch a mobiloch.

Text: Ing. Ján Pechmann
Foto: z archívu ZO SZZ

Záhradkári na Flore

Záhradkárske združenie našej obce sa za finančnej pomoci obecného zastupiteľstva vybralo na zájazd do Olomouca, kde sa každoročne koná výstava Flora. Táto výstava láka každoročne desiatky tisíc vášnivých záhradkárov či obdivovateľov prírody. V areály sa nachádzajú štyri výstavné pavilóny, štyri zbierkové skleníky , botanická záhrada i rozária. Naši záhradkári sa 27.4.2024 mohli kochať krásnymi aranžmánmi kvetov, záhradnými dizajnmi, rôznymi druhmi rastlín, kvetov, bonsaji, kaktusov, sukulentov ako aj interiérových rastlín. Výstava Flora Olomouc bola skvelou príležitosťou na získanie inšpirácie, nových poznatkov a možností zakúpiť si kvalitné produkty pre svoje záhrady a domovy.

Text: Radovan Valla
Foto: archív SZZ

Jednota dôchodcov na Slovensku

Radi sa stretávame

Činnosť ZO JDS v našej obci sa rozbehla už od začiatku roka 2024. Pokračovali sme v mesačných stretávaniach v spoločenskom klube. Výročnú členskú schôdzu sme mali 13. marca, zhodnotili sme predchádzajúci rok a schválili aktivity na rok 2024.

Plná miestnosť prítomných členov bola signálom, že naša ZO JD má svoje významné miesto v rámci našej obce a postupne si získava dôveru starších spoluobčanov.

Členskej schôdze sa zúčastnil zástupca OO JDS, predseda JD v Čároch pán Halas.

Na výročnej členskej schôdzi

Pozvanie prijala aj naša pani starostka, ktorá v príhovore vyzdvihla aktívny podiel ZO JD v prospech starších občanov obce a vyjadrila plnú podporu aktivitám i celej ZO JDS a tiež presvedčenie, že vzájomná spolupráca sa bude aj naďalej rozvíjať.

Pokračovali sme aj v tvorivom ateliéry v základnej škole. Tentoraz sme plietli technikou Macramé. Naučili sme sa viazať pierka a listy. Viazaním uzlíkov sme si vyrobili závesné dekorácie na kvetináče a tieto naše umelecké dielka už teraz skrášľujú naše domácnosti.

Za všetko čo sme sa naučili, ďakujeme pani učiteľke Višváderovej.

Venujeme sa aj rozvoju aktivít v preventívno - zdravotnej oblasti. Vďaka prideleným rekreačným poukazom z OO JDS sa v 1. polroku 2 naše členky zúčastnili rekreačno –liečebného pobytu v Smrdákoch.

Od 9. mája – 14. mája 2024 sa 10 seniorov z našej ZO, spoločne so ZO Šajdíkové Humence rekreovalo v krásnom, čistom prostredí v lokalite obce Belá-Terchová v Malej Fatre.

Ubytovaní boli v hotely Bránica, ktorý ponúka na regeneráciu - bazén, saunu aj masáže a liečebné zábaly. To samozrejme využili aj naši seniori po dohode s terapeutom.

Výlet do Jánošíkových dier, prechodom Dolnými dierami na Podžiar so zostupom v osade Štefanová zvládli všetci, aj keď to bolo pomerne náročné. Obdivovali aj rázovitú obec Čičmany a vydaril sa aj výlet do Terchovej. Tu navštívili kostol s Betlehemom a absolvovali prehliadku Vrátnej doliny. Hlboké dojmy v nich zanechal Symbolický cintorín, ktorý bol postavený na pamiatku obetiam hôr.

Na túrach v Malej Fatre

Spestrením pobytu boli hudobné večery, hrala hudba DJ Laurenčík do tanca a na počúvanie, ďalší večer zabával na heligónke Kristian Kasák. Niektorí sa zúčastnili aj premietania filmu o Terchovej. Dozvedeli sa veľa zaujímavostí o Jánošíkovi a o samotnej obci Terchová.

Posledný večer sa naši členovia rozlúčili spevom a tancom za sprievodu kapely Dubovec.

Pobyt s kultúrnym, liečebným, ale j duchovným využitím splnil svoje poslanie. Svedčí o tom poďakovanie za zážitky a krásne spomienky.

Turistický výlet s opekaním u jazera, ktorý sme mali naplánovaný na 12. júna 2024, sme pre nepriaznivé počasie zrušili. Zvolili sme náhradné riešenie v spoločenskom klube, spojené s grilovaním. Grilovali sme špekáčiky a slaninku, stretli sme sa, zabavili sa, všetkým chutilo a jednoducho bolo to fajn.

V mesiaci júl plánujeme zorganizovať zájazd na termálne kúpaliská do Dunajskej Stredy. Pozývame dôchodcov, rodičov s deťmi a ostatných obyvateľov obce, aby sa k nám pridali a zažili pekný letný deň.

Výbor ZO JDS želá všetkým slnečné a pohodové leto plné krásnych zážitkov.

Text: Emília Pechmannová
Foto: Viola Drinková

Poľovnícke združenie

Verejné strelecké preteky o pohár starostky obce Lakšárska Nová Ves

Každoročne prvú júnovú sobotu, ktorá vyšla na 1.6.2024, Poľovnícke združenie Lakšárska Nová Ves usporiadalo Verejné strelecké preteky z brokových zbraní v disciplíne poľovnícky parkúr o pohár starostky obce Lakšárska Nová Ves, na strelnici U Jazera, pri chate Poľovníckeho združenia Lakšárska Nová Ves.

V samotnej súťaži sa hodnotia jednotlivým strelcom tri najlepšie odstrieľané položky. Jednotlivá položka pozostáva zo streľby na 15 asfaltových terčov – holubov na stanovisku americký trap, 5 dvojstrelov na stanovisku kačica (súbežne letiace dva asfaltové terče) a 10 asfaltových terčov na stanovisku zajac, celkom 35 asfaltových terčov na jednej položke. Súťaž prebiehala pokojne, bez rušivých elementov. Pre prvých 10 umiestnených strelcov boli prichystané hodnotné ceny, poháre ako i pozvanie na spoločnú poľovačku na diviačiu zver, ktorá sa bude konať v mesiaci november 2024.

Ako už býva zvykom pre strelcov, ako i návštevníkov streleckých pretekov bol prichystaný poľovnícky guláš, pečený diviak, cigánska pečienka, čapované pivo a kofola.

V čase o 19.30 hod. prišlo k vyhláseniu výsledkov streleckých pretekov hlavným rozhodcom p. Antonom Čechom a odovzdaniu cien starostkou obce Ing. Oľgou Procházkovou prvým desiatim umiestneným.

Pohár PZ Ocenenie najúspešnejších strelcov

Celkovým víťazom sa stal po prvý krát p. Jakub Tardík. Na druhom mieste sa umiestnil p. Miroslav Beitl, na treťom mieste minuloročný víťaz p. Daniel Prekop.

Zároveň Vás touto cestou pozývame na Verejné strelecké preteky o pohár Poľovníckeho združenia Lakšárska Nová Ves, ktoré sa uskutočnia dňa 31.8.2024, na strelnici U Jazera pri chate Poľovníckeho združenia.

Je tradíciou, že deň pred streleckými pretekmi Poľovnícke združenie Lakšárska Nová Ves usporiada Medzinárodný deň detí pre žiakov Základnej školy v Lakšárskej Novej Vsi. Vzhľadom k tomu, že 31.5.2024 nám počasie neprialo, žiaci Základnej školy sa z tohto dôvodu nemohli dostaviť, členovia PZ im uvarili poľovnícky guláš, ktorý im odviezli na Základnú školu.

Text a foto: Stanislav Velický, predseda PZ

ŠPORT

Základná škola - Šport v škole

Donovaly 2024

21. januára 2024 sa 22 žiakov a 4 učitelia (+ šofér) vybrali na trojhodinovú cestu na lyžiarsky výcvik do dedinky Donovaly.

V prvý deň sme sa rozdelili do jednotlivých skupín a nelyžiari sa po prvýkrát postavili na lyže. Počas druhého dňa sme zdokonaľovali naše lyžiarske zručnosti. V stredu sa najzdatnejší lyžiari a Alica a Maťo vydali zdolať Novú hoľu v nadmorskej výške 1370 m n. m. Počasie nám síce neprialo, ale všetci sme sa zdraví dostali do údolnej stanice (okrem Emmy), dokonca aj náš spolužiak Maťo. Poobede sme sa za výdatného dažďa vybrali doplniť zásoby do najbližšieho a zároveň aj najmenšieho a najpreplnenejšieho supermarketu v obci. Po návrate sme sušili vo veľkom a pani učiteľka nebola nadšená z neporiadku, ktorý zavládol v každej jednej izbe. Vo štvrtok sme bez palíc bojovali okolo palíc o prvé miesta v slalome.

Po večeroch nám jedna nemenovaná pani učiteľka vymýšľala rôzne zábavné súťaže a aktivity, ako napríklad ACTIVITY, stavanie snehuliakov (Bezďák Bob bol najlepší a získal najviac bodov), štafetu v lyžiarskych rukaviciach a iné zábavné hry. Štvrtkový večer tradične patril vyhodnoteniu večerných aktivít a slalomu. Tí, ktorí sa umiestnili na stupienku víťazov boli užasnutí z podania ich vlastných výkonov, ktoré počas slalomu podali.

Náš lyžiarsky výcvik ukončíme doobedným lyžovaním a vydáme sa na cestu domov s naším obľúbeným pánom šoférom.

Dovidenia o rok DONOVALY!

Autorky úsmevného článku: K. Gachová, H. Jurdáková, A. Osuská, E. Snížková

McDonald´s Cup

Dňa 17. apríla 2024 sa žiaci prvého stupňa zúčastnili futbalového turnaja žiakov a žiačok základných škôl senického okresu. Našu školu reprezentovali žiaci: Lucas Velický, Jakub Cintula, Marek Hrúz, Dominik Rusnák, Tereza Burská, Peter Filípek, Bruno Hílek a Emma Tekulová.

I keď sa našim žiakom nepodarilo dostať do finále, oceňujeme ich snahu a športový výkon, ktorý do zápasov vložili.

Text: Mgr. Marek Michalica

Regionálna súťaž Družstiev mladých zdravotníkov

Pri príležitosti Svetového dňa Červeného kríža sa opäť, 7. mája 2024, konala regionálna súťaž Družstiev mladých zdravot-

níkov, ktorú organizoval SČK, územný spolok Senica. Tentokrát si 105 žiakov ZŠ z okresov Senica, Skalica a Myjava zmeralo svoje sily v poskytovaní prvej pomoci v športovej hale v Senici.

Z našej školy sa súťaže zúčastnilo päť ôsmakov – Julián Daniel, Kristína Gachová, Lukáš Drinka, Emília Snížková a Samuel Rusnák. Mladí zdravotníci sa popasovali s vedomostnými testami o bezpríspevkovom darcovstve krvi, organizácii Červený kríž a zdravotníckych vedomostiach. Následne predviedli praktické poskytovanie prvej pomoci – kardiopulmonálnu resuscitáciu (KPR) a ošetrenie poranenia. Vďaka ich snahe a dôslednej príprave sa umiestnili na krásnom 2. mieste, čo im je motiváciou do ďalších ročníkov súťaže.

Blahoželáme!

Text a foto: Mgr. Eva Gachová

Súťaž mladých záchranárov civilnej ochrany

Dňa 7.5.2024 sa v Senici konala súťaž mladých záchranárov civilnej ochrany. Súťaže sa zúčastnili piati žiaci 6. ročníka: Ján Gábriš, Viktória Kopčová, Barbora Kráľová, Lucia Lieskovská a Pavol Vaculka.

Žiaci súťažili na niekoľkých stanovištiach, kde formou testu preverovali ich vedomosti z civilnej ochrany, následne striekali na plechovky, strielali zo vzduchovky a overovali ich praktické vedomosti z topografie. Súčasťou súťažných disciplín bola improvizovaná ochrana, kde si žiaci museli správne nasadiť masku, rozoznať sirény, zbaliť si evakuačnú batožinu a vedieť sa ochrániť v prípade výbuchu atómovej elektrárne. Poslednou disciplínou bola zdravotná príprava, kde žiaci predviedli poskytnutie kardiopulmonálnej resuscitácie.

Naši žiaci si počínali v jednotlivých disciplínach výborne, o čom svedčí aj získanie 5. miesta.

Text a foto: Viktória Kopčová a Lucia Lieskovská

Majstrovstvá okresu v atletike

Dňa 9.5.2024 sa v Senici uskutočnili Majstrovstvá okresu v atletike. Našu školu reprezentovali Daniela Poláková (5. ročník), Róbert Winkler (7. ročník), Laura Orgoňová, Alan Gach, Samuel Rusnák a Patrik Soják (8. ročník).

Žiaci súťažili v nasledovných športových disciplínach: vrh guľou, skok do diaľky, hod vortexom, beh na 60 metrov a 800 metrov a štafetový beh. Niektorým žiakom sa darilo, niektorým nie, ale dali zo seba všetko, čo sa dalo.

Našej žiačke, Laure Orgoňovej, sa podarilo získať 2. mesto vo vrhu guľou. Za získaný úspech jej srdečne blahoželáme.

Text a foto: Mgr. Katarína Michalicová

Ochrana človeka a prírody

Dňa 31. mája 2024 sa v areáli školy konala praktická časť účelového cvičenia a didaktických hier. Žiaci prvého stupňa absolvovali disciplíny: zdravotná výchova, dopravná výchova, pobyt a pohyb v prírode a jej ochrana a výchova k bezpečnému správaniu.

Žiaci druhého stupňa absolvovali disciplíny: riešenie mimoriadnych situácií – civilná ochrana, zdravotná príprava, pobyt a pohyb v prírode a jej ochrana, dopravná výchova, topografia a streľba zo vzduchovky.

Disciplína – streľba zo vzduchovky bola vyhodnotená za triedy i za jednotlivcov.

Triedy:

5. miesto – 7. ročník
4. miesto – 5. ročník
3. miesto – 9. ročník
2. miesto – 8. ročník
1. miesto – 6. ročník

Jednotlivci:

3. miesto – Vladimír Gábriš (38 bodov)
2. miesto – Emília Snížková (42 bodov)
1. miesto – Viktória Kopčová (43 bodov)

Na záver účelového cvičenia a didaktických hier sme si pochutnali na výbornom guláši, ktorý pre nás pripravilo Poľovnícke združenie Lakšárska Nová Ves.

Text a foto: Mgr. K. Michalicová, Mgr. E. Gachová

Olympijský odznak všestrannosti

Olympijský odznak všestrannosti je národný športový projekt, ktorý je organizovaný Slovenským olympijským a športovým výborom.

Hlavným cieľom projektu je všestranný rozvoj pohybových schopností žiakov na základných školách, vytvorenie komplexného prehľadu o pohybových schopnostiach populácie na Slovensku s možnosťou porovnania ich úrovne navzájom i so zahraničím.

Každoročne sa do športového projektu zapája aj naša škola. Na hodinách telesnej a športovej výchovy si žiaci merajú svoje pohybové zručnosti v rôznych disciplínach, ktorých výber je koncipovaný tak, aby zahŕňal všetky pohybové schopnosti, ktoré tvoria obsah športového výkonu – silu, rýchlosť a vytrvalosť. Žiaci súťažia v nasledovných disciplínach: výdrž v zhybe nadhmatom, členkový beh 10 x 5 m, vytrvalostný členkový beh, ľah – sed za 30s, skok do diaľky znožmo z miesta, hod 2 kg plnou loptou vpred.

Každý žiak získa certifikát, na základe ktorého si vie vyhodnotiť svoju športovú výkonnosť a porovnať sa so svojimi spolužiakmi.

V tomto školskom roku naši traja žiaci – Pavlína Jurdáková (6. trieda), Róbert Winkler (7. trieda) a Patrik Soják (8. trieda)– získali bronzový odznak všestrannosti.

Blahoželáme!

Text a foto: Mgr. Eva Gachová

Záhorácka olympiáda

Naši žiaci sa dňa 22. mája 2024 zúčastnili Záhoráckej olympiády v Gbeloch, na ktorej sa zúčastnilo šestnásť škôl zo senického, skalického a malackého okresu.

Školu reprezentovali Laura Orgoňová, Boris Baláž a Róbert Winkler, ktorí si otestovali svoje fyzické zručnosti v behu na 300 a 60 metrov a vo vrhu guľou, a ktoré im priniesli nasledovné umiestnenie: 4. miesto v behu na 300 metrov - Boris Baláž a 4. miesto vo vrhu guľou - Laura Orgoňová.

Srdečne im blahoželáme k športovému úspechu!

Text a foto: Mgr. Eva Gachová

Futbal

Mužstvo dospelých sezóna 2023/2024 – jarná časť

Do jarnej časti sme vstupovali značne oslabení. Dvaja hráči nám odišli a dvaja sa nám dlhodobo zranili. Preto bola jarná časť ťažká a väčšinu zápasov odohralo 13 hráčov. Ale darilo sa nám celkom dobre. Skončili sme na 7. mieste tabuľky a v pohári OBFZ Senica sme sa dostali do semifinále. Hráčom, ktorí sú ochotní hrať za náš klub patrí poďakovanie. Tak isto ďakujeme obci, sponzorom a fanúšikom za podporu. Aktuálne je veľmi ťažké robiť mužský futbal na dedine, keďže väčšina klubov dáva hráčom vysoké odmeny, čo si my nemôžme dovoliť. Toto všetko môže znamenať koniec mužského futbalu v Lakšárskej Novej Vsi...

VII. liga - dospelí MO ObFZ SE

	Klub	Z	V	R	P	Skóre	B
1	ŠFK Štefanov	22	20	1	1	76:11	61
2	FK Oreské	22	17	1	4	93:19	52
3	ŠK Petrova Ves	22	15	4	3	65:30	49
4	FK Cerová	22	14	2	6	76:37	44
5	TJ Slavoj Moravský Svätý Ján	22	11	2	9	54:43	35
6	TJ Kerko Šajdíkove Humence	22	9	4	9	40:52	31
7	**TJ Družstevník Lakšárska Nová Ves**	**22**	**8**	**4**	**10**	**54:53**	**28**
8	TJ Družstevník Sobotište	22	8	4	10	41:41	28
9	ŠK Baník Čáry	22	7	4	11	37:55	25
10	TJ Chvojničan Radošovce	22	2	7	13	29:65	13
11	TJ Družstevník Unín	22	2	2	18	14:85	8
12	OŠK Rohov	22	1	1	20	18:106	4

Mužstvo prípravky 2023/2024 – jarná časť

Táto časť futbalu nám robí oveľa väčšiu radosť, ako mužský futbal. V jarnej časti sa súťaž rozdelila a čakali nás zápasy s vyrovnanejšími súpermi. Deti si užili víťazstvá, strelili množstvo gólov a ich radosť z futbalu nám dodáva energiu do ďalšej práce. Keďže nám počet detí do tejto kategórie pribúda, tak aj v nasledujúcej sezóne budeme mať kategóriu najmladších – U9.

Prípravka – U9 MO ObFZ SE

	Klub	Z	V	R	P	Skóre	B
1	TJ Družstevník Radimov	12	8	2	2	117:56	26
2	TJ Družstevník Hlboké	12	7	2	3	91:64	23
3	TJ Chvojničan Radošovce	12	5	3	4	78:68	18
4	TJ Kopčany	12	4	4	4	82:83	16
5	**TJ Družstevník Lakšárska Nová Ves**	**12**	**4**	**4**	**4**	**79:85**	**16**
6	TJ Sokol Borský Mikuláš	12	4	2	6	74:75	14
7	ŠK Petrova Ves	12	1	1	10	55:145	4

Texty a foto: Ing. Roman Velický

Báseň nielen o futbalovom lete

Vysvedčenie v ruke mám,
hurá, prázdniny už prišli k nám.
Známky všetkých doma potešili,
večer sme ich patrične oslávili.
Televízor sme nažhavili
a na EURO 2024 sa tešili.
Futbal je môj kamarát,
celý júl si zápasy pozriem rád.
Portugalsko, Španielsko, Francúzsko
a ešte aj naše Slovensko!
Zo skupiny hádam Slováci postúpia
a fanúšikov svojich potešia.
Leto bude v plnom prúde,
v Paríži letná olympiáda bude.
Do Paríža možno pôjdeme,
fandiť našim športovcom budeme.
Koncom augusta sa vrátime,
pretože do školy sa znova chystať musíme.

(siedmaci)

Dobrovoľný hasičský zbor

Aktivity v prvom polroku 2024

Uplynulé obdobie tohto roku bolo skôr kľudné, zasahovali sme len 3x. Mimo zásahovej činnosti sme sa venovali hlavne zdokonaľovaniu pripravenosti členov, údržbe techniky a v neposlednom rade sme veľa času strávili s našimi „malými“ hasičmi z Hasičského krúžku pri tréningoch a na súťažiach.

Čo sa týka tej zásahovej časti, naša jednotka zasahovala prvýkrát 20.3.2024 pri požiari odpadu v kontajneri v areáli základnej školy. Jednotka zasahovala na vozidle T148 v počte 1+2 členov. Požiar odpadu bol zlikvidovaný pomocou vysokotlaku. Materiálne škody nula.

Druhý zásah bol 17.4.2024, jednalo sa o pomoc pri preplachu odpadového potrubia v našej škole na žiadosť riaditeľa ZŠ.

Tretí zásah bol 29.5.2024, z operačného strediska HAZZ Trnava nám bol vyhlásený poplach ku spadnutému stromu smerom na Tomky. Zasahovala jednotka v počte 3 členov. Padnutý strom ležal naprieč celú komunikáciu a cesta bola neprejazdná. Jednotka strom popílila a cestu očistila. Spolupracovali sme s PZ Šaštín-Stráže.

Odstraňovanie stromu z cesty

Vzdelávanie

Počas tohto obdobia sme sa 6x stretli na brigáde na požiarnej zbrojnici, zabojovali sme aj s prípravou Terezky na STK, ktorú sme ako každý rok úspešne absolvovali na oboch vozidlách.

V januári sme sa zúčastnili výročných schôdzí u DHZ-tiek v okrsku, vo februári sa konala tá naša. V marci sme sa zúčastnili na školení veliteľov a strojníkov v Kútoch. Cez Veľkú noc sme strážili Boží hrob. V apríli sme boli ako požiarny dozor na motokrose v Borskom Mikuláši a tiež sme sa zúčastnili školenia prvej pomoci a používania automatického defibrilátora (AED). Tradične sme pripravili a úspešne postavili 1. máj, ďakujeme za podporu a dobrú náladu všetkým. V máji na sviatok nášho patróna Svätého Floriána sa štyria členovia zúčastnili darovania Floriánskej kvapky krvi a pre Vás sme si pripravili už tradičný deň otvorených dverí. Ako každoročne sme spravili požiarny dozor a kontrolu na prvom stanovišti na Lakšárskej 11-ke a prezentovali našu obec v Šaštíne-Strážach na Hasičskej púti. V mesiaci jún sme ako každý rok navštívili deti v materskej škole, deti mali možnosť si vyskúšať vybavenie, skúsiť si hasenie a vďaka našej sponzorke p.Kováč Kopčovej sme ich obdarovali aj nejakými sladkosťami.

Hasičský vláčik

Čerstvo v pamäti všetkých avšak je naša najobľúbenejšia akcia Hasiči deťom, ktorá sa konala poslednú sobotu pred prázdninami. Pre deti tento rok čakalo viacero prekvapení, ich úsmevy nám prezradili spokojnosť v ich srdiečkach a nás veľmi potešila hojná účasť. Vďaka fi. LV Agency za skákací hrad, popcorn a iné odmeny pre deti, vďaka p. Kopčovi a p. Vachunovi za krásne medaily a prívesky. Takisto ďakujeme p. starostke za sponzorské odmeny pre detičky. Ďalšou zmenou bola aj súťaž detí v požiarnom útoku. Prišli aj priatelia z Hradišta pod Vrátnom a zo Šajdíkovych Humeniec. Top kliniec programu pre deti bol nový hasičský vláčik, za ktorého konštruovanie vďačíme hlavne p. Mariánovi Drinkovi a Dominikovi Žúborovi, ktorí pre to obetovali veľa svojho času a stálo to za to. A keďže hasiči vedia aj hasiť, naše deti rodičom a priateľom ukázali, že vedia, čo na požiar platí a po úspešnej likvidácii požiaru prišla aj odmena vo forme peny. Super sme sa všetci zabavili, tešíme sa na budúci ročník.

Skákací hrad od spoločnosti LV Agency

Záverečný penový kúpeľ

Detský krúžok

Čo sa týka našich detičiek z hasičského krúžku aj v tomto období sme sa pravidelne stretávali na tréningoch a hojne sme sa zúčastnili aj hasičských súťaží. Súťaží sme absolvovali v tomto polroku sedem, ešte nás čaká jedna 6.7. v Šajdíkovych Humenciach pred letnou pauzou. Z úspechov spomeniem aspoň 3. miesto z Chodbovice v Senici 9.3.2024, kde sa zúčastnilo až 55 družstiev. 20.4.2024 sme si zo súťaže TFA železný hasič v Borskom Mikuláši priniesli 1. miesto a dve 3. miesta. 11.5.2024 sme skončili v Rybkách na 3. mieste.

A čerstvou potešujúcou informáciou z dneška je, že sme získali grant z Nadácie Volkwagen na podporu hasičského športu v detskom hasičskom krúžku v programe projekty zamestnancov, čomu sa veľmi tešíme.

Pekné leto plné krásnych chvíľ a šťastných návratov vám prajú vaši HASIČI.

„Bohu na slávu, ľuďom na pomoc."

Texty a foto: Pavol Velický, predseda DHZ

Malý krok k veľkému prínosu pre náš domov – separovanie odpadu!

V dnešnom uponáhľanom svete je veľmi jednoduché prehliadať malé kroky, ktoré majú silu zmeniť náš svet. Jedným z týchto skromných, no veľmi významných krokov je aj separovanie odpadu. Separovaním sa posúvame smerom k udržateľnejšiemu spôsobu života. Je to investícia do lepšej budúcnosti pre naše deti a vnúčatá. Zanechávame im nielen zdravšiu planétu, ale aj dôležitú životnú filozofiu – starostlivosť o prírodu. Separovaním prispievame k recyklácii skla, papiera, plastov či kovov, čiže prispievame k zmenšovaniu skládok odpadov. Každý plast odložený do správneho vreca (kontajnera), každý vytriedený sklenený črep – to všetko znamená menej odpadu, ktorý sa musí zlikvidovať.

Týmto článkom by sme Vám chceli priblížiť význam a spôsob separovania odpadu v našej obci.
Poďme na to!
Ako správne triediť podľa farieb kontajnerov a vriec a kam dávať ďalší odpad:

DO ZELENÝCH KONTAJNEROV patria:
✓ nevratné obaly zo skla z alkoholických alebo nealkoholických nápojov, sklenené poháre, tabuľové sklo z okien a dverí (väčšie množstvo patrí na zberný dvor), sklenené črepy ...

DO ZELENÝCH KONTAJNEROV nepatria:
✓ keramika, porcelán, žiarovky, žiarivky, autosklá, zrkadlá ...
Zelené kontajnery sú rozmiestnené – pri pohostinstve u Grajzu, pri Šenku Poľovník, pri obchode Jednota, na ceste pri zbernom dvore, no dolnom konci, v časti Mikulášov, v osade Šišuláky

DO MODRÝCH VRIEC patria:
✓ noviny, časopisy, kancelársky papier, reklamné letáky, stlačené krabice, kartóny, papierové obaly, papierové tašky, v malom množstve aj papier s kancelárskymi sponkami alebo skartovaný papier.

DO MODRÝCH VRIEC nepatria:
✓ väzbové obaly kníh, mokrý, mastný alebo znečistený papier, asfaltový a dechtový papier, použité plienky a hygienické potreby, alobal, celofán...

DO ŽLTÝCH VRIEC (v obci máme zavedený spoločný zber plastov, kovov a nápojových kartónov) patria:
✓ neznečistené stlačené alebo zošliapnuté PET fľaše z nápojov (tie zálohované odovzdávame do boxov určených k tomuto účelu), plastové a mikroténové vrecká, baliace fólie, obalový polystyrén, tégliky z jogurtov, obaly z CD, stlačené plastové obaly z pracích a čistiacich prostriedkov a kozmetiky,
✓ stlačené a vypláchnuté nápojové kartóny,
✓ konzervy, alobal, kovové vrchnáky z kozmetických výrobkov (dezodorantov, sprejov ...).

DO ŽLTÝCH VRIEC nepatria:
✓ mastné obaly so zvyškom potravín, linoleum, guma, molitan, novodurové rúrky, obaly z nebezpečných látok, ako napr. motorových olejov, farieb, chemikálií ...,
✓ hrubo znečistené nápojové kartóny,
✓ Kovový odpad so zvyškami nebezpečných látok (farby, laky, riedidlá, oleje).

V obci máme zavedený vrecový zber na papier (modré vrece) a plasty/kovy/nápojové kartóny (žlté vrece). V prípade, že Vám vrecia chýbajú, môžete si ich vyzdvihnúť bezodplatne na obci.

NIE, NESYPÚ sa všetky odpady na jednu kopu:

- ✓ po roztriedení sa už jednotlivé materiály nemiešajú,
- ✓ za každú uloženú tonu odpadu sa na skládkach platí, preto nemá nikto záujem zosypávať odpady spolu, t.j. čím **menej** separujeme, tým **viac** platíme za zvoz komunálneho odpadu na skládku (vyseparovali sme len 25% odpadov, čo je nesmierne málo a poplatky za vývoz na skládku stúpajú),
- ✓ zberné autá sú prispôsobené tak, aby odviezli každú komoditu zvlášť a vytriedený odpad odvážajú na triediacu linku,
- ✓ a preto SEPARUJTE – svet bude krajší ☺

KAM MÔŽETE ODOVZDAŤ OSTATNÝ ODPAD:

OLEJE Z KUCHYNE – zbierať ich do plastových fliaš a následne uzatvorené fľaše odovzdať do označenej nádoby na nádvorí obecného úradu (čierna označená popolnica) alebo ich odovzdajte na zberný dvor

BATÉRIE – môžete odovzdať do označenej nádoby vo vestibule obecného úradu (malá zelená popolnica) alebo do recykloboxu umiestneného pri balíkoboxe na námestí

DROBNÝ ELEKTROODPAD – drobné elektrospotrebiče (napr. fény, žehličky, holiace strojčeky, rádiá...) môžete vhodiť do recykloboxu umiestneného pri balíkoboxe na námestí

PNEUMATIKY – odovzdávajte v pneuservisoch, ktoré sú povinné ich bezodplatne prevziať

ODPAD ZO ZELENE – sa umiestňuje v kompostéroch, ktoré Vám boli doručené do domácností. Konáre sa zvážajú na jar a jeseň a to po vyhlásení rozhlasom.

ŠATSTVO – šatstvo a textil na ďalšie využitie môžete odovzdať vo vreciach na zberný dvor alebo v priebehu mesiaca júl 2024 bude oproti potravinám Majda umiestnený v priebehu mesiaca júl 2024 (zároveň tam budete mať aj rozpis toho, čo môžete do kontajnera vložiť).

DOČASNÉ ZBERNÉ MIESTO (ďalej len „zberný dvor“):

Zberný dvor je určený na maximálne vytriedený odpad, ktorý nie je možné uložiť do klasických popolníc príp. do farebne odlíšených vriec (vrecia na papier a plasty) a kontajnerov na sklo. Otváracie hodiny zberného dvora sú zverejnené na webovej stránke obce (prípadne sa informujte), akékoľvek prerušenie oznámime rozhlasom.

Môžete tu odovzdať:

VEĽKOOBJEMOVÝ ODPAD – nábytok, sedačky v demontovanom stave a v čo najmenšom objeme, veľkoobjemové sklo a plasty.

ŠATSTVO A TEXTIL – odovzdávajte vo vreciach a len také, aby ich bolo možné ďalej využiť (t.j. čisté, neroztrhané a v dobrom stave).

DROBNÝ STAVEBNÝ ODPAD – stavebný odpad z drobných stavebných prerábok.

PAPIER, PLASTY A KARTÓNY – len v prípade, ak Vám ich vozidlo zabudlo vziať, resp. neskoro ste vrecia vyložili.

ELEKTROSPOTREBIČE – drobné vyradené/nefunkčné elektrospotrebiče môžete umiestniť do recykloboxu umiestneného pri balíkoboxe na námestí, ostatné elektrospotrebiče môžete odovzdať na zberný dvor (napr. chladničky, mikrovlnky, vysávače, práčky...).

V prípade, že si nie ste istý, čo kam patrí a čo môžete na zberný dvor odovzdať, kontaktujte obecný úrad – poradíme ☺ Mimo otváracích hodín zberného dvora je **PRÍSNY ZÁKAZ** vykladať odpad pred zberný dvor.

ĎALŠOU VEĽKOU TÉMOU PRI SEPAROVANÍ ODPADOV JE AJ KOMPOSTOVANIE

V prvom rade bioodpad nepatrí na skládky a to najmä z dôvodu, že sa tam rozkladá pomaly a bez prístupu vzduchu, čím spôsobuje vznik metánu a skleníkových plynov. Kompostovaním získavame jednoduchým spôsobom kvalitné hnojivo pre našu záhradku.

Čo všetko patrí do kompostéra:

- ✓ zvyšky z ovocia a zeleniny (aj z citrusov),
- ✓ staré pečivo,
- ✓ škrupiny z vajec a orechov,
- ✓ kávová usadenina,
- ✓ studený popol z dreva,
- ✓ drevená štiepka a piliny,
- ✓ pokosená tráva, lístie, kvety, burina, seno, slama,
- ✓ rolky z toaletného papiera.

Čo všetko nepatrí do kompostéra:

- ✓ kosti, mäso, kože, mŕtve telá zvierat, trus zvierat,
- ✓ omáčky, nátierky, cestoviny, mliečne výrobky, oleje,
- ✓ popol z uhlia a koksu,
- ✓ farebne potlačený papier.

Ďakujeme všetkým, ktorí v obci kompostujú biologický odpad, nakoľko tým prispievajú k zlepšeniu kvality životného prostredia. Vďaka Vášmu zodpovednému prístupu vzniká kompostovaním kvalitné hnojivo, ktoré pomáha k zlepšeniu kvality a úrodnosti pôdy v našej obci/krajine.

Väčšina domácností v obci obdržala kompostéry, ak Vám chýba, prihláste sa na obci.

PÁR ZAUJÍMAVÝCH FAKTOV:

Ako dlho sa čo v prírode rozkladá?

- ✓ ohryzok z jablka – niekoľko týždňov,
- ✓ cigareta – 3 mesiace až 2 roky,
- ✓ papierová vreckovka – 3 až 12 mesiacov,
- ✓ žuvačka – 5 rokov,
- ✓ pneumatika – 200 až 300 rokov,
- ✓ plechovka – 20 až 100 rokov,
- ✓ batérie – 200 až 500 rokov,
- ✓ pet fľaše – 100 – 1000 rokov,
- ✓ sklo – až 4000 rokov...

Čo všetko sa dá vyrobiť zo separovaného odpadu?

- ✓ z oceľových plechoviek sa dajú vyrobiť kľúče,
- ✓ z nápojových kartónov sa stávajú darčekové tašky,
- ✓ 1 tona zberového papiera zachráni až 17 stromov,
- ✓ 150 vyzbieraných plastových nevratných fliaš stačí na výrobu jedného koberca,
- ✓ z dvoch nápojových kartónov (1 litrových) sa stane 1 m^2 kuchynských utierok,
- ✓ z recyklovaného papiera sa môže vyrobiť napr. puzzle,
- ✓ na výrobu vázy stačí 5 zavárací sklenených pohárov,
- ✓ 10 časopisov sa môže zmeniť na krabicu na TV ...

A čo dodať na záver?

Vážení občania,
separovanie odpadu nie je len o triedení odpadu. Je to záväzok voči nášmu domovu, našej planéte. Každý správne vyseparovaný kus odpadu je krokom smerom k udržateľnejšiemu životnému štýlu. Pamätajme si, že malý krok, akým je správne triedenie odpadu, môže mať veľký prínos pre náš domov – planétu Zem. Naša planéta je náš jediný domov a starostlivosť oň je len a len v našich rukách. Ďakujeme všetkým naším občanom, ktorí sa pravidelne zapájajú do separovaného zberu. Vďaka ním sme tento rok vyseparovali 25% odpadov, ale aj to je stále nízke percento a v separovaní patríme medzi najhoršie obce v okrese Senica. Pridajte sa, nič Vás to nestojí ...
Viac informácií k separovaniu odpadov nájdete aj na webovej stránke obce: https://www.laksarskanovaves.sk/urad/separovanie-odpadu/

Použité zdroje:
www.envipak.sk
www.prialeliazeme.sk
www.menejodpadu.sk
www.sk.pinterest.com

Zvoz komunálneho odpadu pre II. polrok 2024

Rozpis zvozu komunálneho odpadu v II. polroku 2024		
Dátum	**Deň**	**Zvoz 2x mesačne**
19.7.2024	Piatok	
2.8.2024	Piatok	
16.8.2024	Piatok	
30.8.2024	Piatok	
13.9.2024	Piatok	
27.9.2024	Piatok	
11.10.2024	Piatok	
25.10.2024	Piatok	
8.11.2024	Piatok	
22.11.2024	Piatok	
6.12.2024	Piatok	
20.12.2024	Piatok	

Rozpis zvozu separovaného odpadu pre II. polrok 2023			
Dátum	**Deň**	**PET**	**Papier**
8.7.2024	Pondelok	X	
5.8.2024	Pondelok	X	
19.8.2024	Pondelok		X
2.9.2024	Pondelok	X	
30.9.2024	Pondelok	X	
14.10.2024	Pondelok		X
11.11.2024	Pondelok	X	
9.12.2024	Pondelok	X	
17.12.2024	Utorok		X

OZNAMY

Doplňujúce voľby do orgánov samosprávy obcí

Vážení občania,

do povedomia Vám dávame, že dvaja naši poslanci obecného zastupiteľstva sa vzdali mandátu poslanca a na uprázdnené miesta nemáme náhradníka. V zmysle uvedených skutočností predseda Národnej rady Slovenskej republiky vyhlásil doplňujúce voľby do orgánov samosprávy obcí a určil deň ich konania **na sobotu 5. októbra 2024**. V našej obci sa budú voliť 2 poslanci.

Žiadame prípadných záujemcov **o podanie kandidátnych listín do utorka 06. augusta 2024 do 24:00 hod.**

Kandidátne listiny je potrebné doručiť v stanovenom termíne do kancelárie obecného úradu v čase úradných hodín.

Bližšie informácie, podmienky na kandidatúru a tlačivá sú zverejnené: https://www.minv.sk/?oso2226

U P O Z O R N E N I E !

Cintorín v Lakšárskej Novej Vsi a v miestnej časti Mikulášov

„Rozmohl se nám tady takový nešvar ...“ (hláška z filmu Pelíšky)

Áno, presne táto hláška vystihuje terajšiu situáciu na miestnom cintoríne . Pribúdajú sťažnosti na neporiadok, ktorý nechávajú kamenári po úpravách, opravách alebo stavbách nových pomníkov. Po upozornení neporiadok upracú, ale len štýlom „čo oko nevidí, srdce nebolí“ – neporiadok pred múrikom „upracú“ za múrik.

Z uvedených dôvodov Vám oznamujeme zavedenie týchto zmien:

- pred každou úpravou pomníka, opravou pomníka alebo stavbou pomníka **nahlásiť túto skutočnosť na predpísanom tlačive** (môžete si ho stiahnuť na webovej stránke obce v časti tlačivá – drobné stavby alebo Vám bude poskytnuté priamo na obci),
- za likvidáciu všetkých vzniknutých odpadov (či už stavebných, odpad zo zelene, sviečky, kahance, umelé kvety, umelé vence ....) si zodpovedá vlastník hrobového miesta,
- ak bude ponechaný vzniknutý odpad na cintoríne, bude **vlastníkovi hrobového miesta vyrúbený poplatok za odvoz a likvidáciu takéhoto odpadu.**

Cintorín je miestom posledného odpočinku našich príbuzných, priateľov a známych. Chodíme sem, aby sme zapálili sviečku, priniesli venček či kytičku. Je tichým miestom, kde spomíname na chvíle prežité s človekom, ktorého sme mali nesmierne radi.

Hlavne z týchto dôvodov Vás žiadame o dodržiavanie poriadku na cintoríne a nastavených pravidiel. Kamenári, ktorí nebudú poriadok dodržiavať, budú mať zakázané na našom cintoríne vykonávať akékoľvek práce. Do pozornosti Vám dávame, že **likvidácia odpadu** pri obnove, úprave pomníka alebo pri stavbe nového pomníka, **je súčasťou kamenárskych prác**.

Dôrazne Vás žiadame o dodržiavanie poriadku na cintoríne a nahlasovanie akýchkoľvek stavebných prác.

Akékoľvek otázky Vám zodpovieme priamo na obecnom úrade.

Spoločenská kronika

Blahoželáme novomanželom

Simona Morávková - Philipp Oliver Knittel
Mgr. Diana Rukriegelová - Rastislav Jurovatý
Ľubomír Víttek - Daniela Červienková

Narodili sa:

Kaya Bobot
Emmily Baďurová
Valéria Filípková
Kristián Hílek
Leontýna Dzvoníková
Jakub Zábojník

Opustili nás

Rudolf Šišulák (1923)
Mgr. Ladislav Labo (1950)
Emília Oravská (1929)
Jozef Klempa (1946)

Blahoželáme jubilantom

60 roční
František Adamec
Helena Gočálová
Ján Malášek
Jozef Malík
Jaroslav Morávek

65 roční
Lenka Gálová
Zlata Klamíková
JUDr. Juraj Procházka
PhDr. Anna Uzíková

70 roční
Štefan Bartal
Mária Cvečková
Viola Drinková
Marta Jablonická
Ružena Javorová
Ing. Vladimír Ondrovič
Ing. Mária Ondrovičová
Janka Osuská
Mgr. Anna Vandáková

75 roční
Valéria Funková
Rudolf Šišulák
Stanislav Velický

80 ročná
Anna Zváčová

85 ročný
František Matula

90 ročná
Emília Kopáčová

Prázdninové hry

Milé deti, pozývame Vás na tradičné Prázdninové hry, ktoré sa uskutočnia 29. augusta v objekte Základnej školy v Lakšárskej Novej Vsi. Budú pre Vás pripravené zaujímavé atrakcie a tvorivé dielne. Tešíme sa na Vašu účasť.

Naši priatelia z Rabensburgu nás pozývajú na ukončenie leta dňa 1. septembra 2024. Pre malých rybárov sú pripravené rybárske preteky od 9.00 hodiny pri jazierku, po obede pokračujú tvorivé dielne pre deti. Leto bude symbolicky ukončené o 16. hod. tradičným pálením Hansla. Doprava do Rabensburgu je vlastnými vozidlami so spoločným odchodom od obecného úradu. Záujemci, prihláste sa do 25. augusta. Bližšie informácie oznámime rozhlasom.

Hasičská zástava

Možno ste už zaregistrovali zbierku nášho DHZ na novú hasičskú zástavu. Nakoľko súčasná zástava má už takmer 100 rokov a je v dosť zlom stave, tak by sme chceli rovnaký odkaz ako naši predkovia pred 95 rokmi zanechať aj my. Výroba takejto zástavy a taktiež aj konzervácia tej stávajúcej je však finančne veľmi náročná. Preto akýkoľvek finančný dar na tento účel pomôže. Týmto sa veľmi chcem poďakovať hlavne p. Bučkovi za jeho sponzorský príspevok a takisto aj všetkým ostatným, čo už svojou troškou prispeli a priblížili nás tak k cieľu. Veď je to zástava, ktorá reprezentuje nielen zbor, ale aj obec a je v nej kus našej histórie.

Vďaka za každý príspevok.

Vaši hasiči.

Zachráňme dedičstvo našich predkov pre budúce generácie

História nášho zboru sa začala písať v roku 1889. Pri príležitosti 40-teho výročia bola v roku 1929 mníškami vo Viedni ušitá slávnostná zástava DHZ Lakšárska Nová Ves.
Nakoľko sa na nej podpísal zub času, je treba postarať sa o jej následníka a konzerváciu súčastnej.

Z úcty k predkom je našou povinnosťou a cťou tak isto zachovať tento symbol dobrovoľného hasičstva v našej obci pre budúce generácie.
Nakoľko je výroba finančne náročná, preto Vás s úctou prosíme, aby ste nás finančne podporili .

Akýkoľvek finančný dar nás priblíži k cieľu.

viac INFO:
mail: dhzlnv@gmail.com
tel: +421 903 271 766 - Ing. Pavol Velický - predseda DHZ LNV
č.ú DHZ LNV: SK73 6500 0000 0000 2053 5395

S VĎAKOU DHZ LAKŠÁRSKA NOVÁ VES

Z tvorby detí

Moja vlasť

Moja vlasť je celá krásna,
ľudia o nej stále básnia.
Na Záhorí, to je tam.
Stále pekná dedinôčka,
rozrastá sa nám
Lakšárska Nová Ves.

Je tu mačka či pes,
a keď slnko ráno vstane,
pekne si tu nažívame.
Tu sa všetci radi máme.
Túto dedinku anjel stráži,
nuž už je to tak,
Je to moja rodná vlasť.

Diana Haberlová, 6. ročník

Lakšársky spravodajca - občasník obyvateľov obce Lakšárska Nová Ves
Vydáva obec Lakšárska Nová Ves. IČO: 00309681. Šéfredaktorka: Oľga Procházková, redakčná rada: Andrea Vilémová, Ján Pechmann, Róbert Winkler, Emília Pechmannová. Za jazykovú a štylistickú stránku sú zodpovední autori jednotlivých príspevkov. Náklad: 400 kusov.
Grafická úprava a tlač: Tlačiareň Durlák s.r.o., Senica. Noviny sú registrované Ministerstvom kultúry Slovenskej republiky pod r. č. EV 3199/09, ISSN: 1339 - 1143, Sídlo vydaveľa a adresa redakcie: Obec Lakšárska Nová Ves, 908 76 Lakšárska Nová Ves, OcÚ č. 90,
Tel.: 034 6549817-9, E-mail: obec@laksarskanovaves.sk.